Biblioteca ... Regională Hunedoara-Deva

Proletari din toate țările, uniți-vă!

AGRICULTURA NOUĂ

Anul VIII — Nr. 781
Vineri 20 oct. 1961

4 pagini
Prețul 20 de bani

Organ al Ministerului Agriculturii și al Comitetului Central
al Uniunii Sindicatelor din întreprinderile și instituțiile agricole

LUCRĂRILE CELUI DE AL XXII-lea CONGRES AL PARTIDULUI COMUNIST AL UNIUNII SOVIETICE

MOSCOVA 17 (Agerpres). — TASS transmite:

Expunerea Raportului de activitate al Comitetului Central al P.C.U.S., făcută de N. S. Hrușciov, a durat aproximativ șase ore și jumătate. Raportul cuprinde bilanțul activității partidului pe o perioadă de aproape șase ani, se analizează actuala situație internațională și se trasează sarcinile în lupta pentru cauza oamenilor muncii.

Delegații și oaspeții au ascultat cu cea mai mare atenție raportul prezentat de primul secretar al Comitetului Central al P.C.U.S. In sală au izbucnit în repetate rînduri aplauze furtunoase, ca semn de aprobare a liniei generale a Partidului Comunist al Uniunii Sovietice.

Raportul de activitate a Comisiei centrale de revizie a P.C.U.S. a fost prezentat de Alexandr Gorkin, președintele acestei comisii. Comitetul Central al Partidului, a declarat el, în conformitate cu Directivele celui de-al XX-lea Congres a depus o vastă activitate pentru restabilirea normelor leniniste ale vieții de partid încălcate în perioada cultului personalității lui Stalin. Au fost convocate în mod regulat plenare ale C. C. al P.C.U.S., au fost organizate adunări ale activului și conferințe pentru problemele industriale, agricole, culturale. Au fost supuse dezbaterii întregului popor cele mai importante proiecte legislative. Membrii partidului au fost pe larg informați asupra hotărîrilor Comitetului Central cu privire la problemele vieții interne și politicii externe, precum și cu privire la problemele vieții interne de partid. Aceasta a asigurat în rîndurile partidului respectarea principiului conducerii colective și un înalt nivel de activitate a comuniștilor.

Comisia centrală de revizie, a declarat A. Gorkin, a condamnat în unanimitate activitatea scizionistă a grupului antipartinic. Lupta pentru întărirea unității partidului a fost și rămîne datoria principală a fiecărui comunist.

Președintele Comisiei centrale de revizie a raportat Congresului despre controlul asupra felului în care au fost conduse finanțele P.C.U.S. și a fost îndeplinit bugetul partidului.

După Congresul al XX-lea, Comitetul Central al partidului a pus în aplicare măsuri care au contribuit la perfecționarea continuă a aparatului de partid, la reducerea personalului și cheltuielilor pentru întreținerea lui.

Sarcinile întăririi și dezvoltării continue a democrației socialiste sovietice, a declarat A. Gorkin, reclamă o atitudine mai atentă față de examinarea scrisorilor, plîngerilor și petițiilor oamenilor muncii. El a subliniat că Comitetul Central al partidului și N. S. Hrușciov personal acordă acestei probleme o atenție deosebită. Comitetul Central a acordat o deosebită atenție examinării scrisorilor în care se aduceau la cunoștință lipsuri și denaturări serioase în activitatea unor organe de partid și sovietice.

Ședințele din 18 octombrie

MOSCOVA 18 Corespondentul Agerpres transmite:

La 18 octombrie ora 10 dimineața (ora locală) al XXII-lea Congres al Partidului Comunist al Uniunii Sovietice și-a reluat lucrările.

Miile de delegați au întîmpinat din nou cu deosebită căldură apariția în sală a conducătorilor P.C.U.S. și a reprezentanților celor 80 de partide frățești. In loja de onoare a Prezidiului iau loc tovarășii Gheorghe Gheorghiu-Dej și Ion Gheorghe Maurer, alături de alți conducători ai partidelor comuniste și muncitorești.

Ședințele de miercuri au fost consacrate expunerii de către tovarășul N. S. Hrușciov a raportului cu privire la noul Program al Partidului. Miile de delegați și oaspeți au ascultat cu emoție înfățișarea eroicului drum străbătut de poporul sovietic sub conducerea gloriosului său partid comunist și a țelurilor cutezătoare pe care P.C.U.S. le pune în fața poporului sovietic.

El au făcut cu gîndul o călătorie minunată pe orbita comunismului, în viitorul apropiat, în societatea în care omul va deveni stăpîn al naturii și al relațiilor sociale, și în care va fi atins cel mai înalt nivel de trai al poporului.

Imaginația cea mai bogată rămîne în umbră în fața realității viitorului apropiat. Societatea comunistă va triumfa în viitorii 20 de ani nu pe o insulă îndepărtată, nu în vreo „cetate a soarelui", ci pe o întindere imensă a globului pămîntesc.

In sală au izbucnit aplauze furtunoase prelungite, cînd Nikita Hrușciov a spus în încheierea raportului că triumful comunismului a fost întotdeauna țelul final, scump al partidului leninist și că comunismul devine din vis realitate.

Ovațiile nu au contenit multă vreme cînd Nikita Hrușciov și-a încheiat raportul. Delegații și oaspeții la Congres, ridicîndu-se în picioare, aplaudau îndelungat, exprimînd aprobarea unanimă a măreţului program de construire a comunismului. In sală au răsunat urale, saluturi în cinstea Partidului.

In timpul pauzelor, în toate cele cinci etaje ale Palatului, în foaierele lui vaste puteau fi văzuți delegați care discutau cu însuflețire împărtășindu-și impresiile despre raportul lui N. S. Hrușciov. Și oricine ar fi fost — om de știință eminent sau oțelar, poet sau cultivator de porumb, general sau constructor — fiecare din ei, ales din cei 10 milioane de comuniști, exprima aceeași părere: este înălțător să trăiești, să muncești și să lupți pentru mărețele țeluri ale comunismului.

„Una din particularitățile importante ale noului program al partidului, rezidă în faptul că acesta este programul întregului popor sovietic", a spus Valentina Gaganova, Erou al Muncii Socialiste. Exemplul Gaganovei, care a trecut de bunăvoie dintr-un sector fruntaș într-unul care rămînea în urmă, făcîndu-l să devină tot mai bun, a fost urmat de mii și mii de oameni ai muncii din întreaga Uniune Sovietică.

Valentina Gaganova a subliniat că la combinatul Vișnii Volocek, unde lucrează ea, s-a desfășurat întrecerea pentru munca comunistă în care se manifestă clar una din principalele trăsături ale codului moral al constructorilor comunismului: omul este pentru om tovarăș, prieten și frate.

Chipurile miilor de delegați care părăseau sala Congresului erau pline de bucurie și optimism. Împreună cu întregul popor, ei au certitudinea că încă actuala generație va trăi în comunism.

La ora 19, ora Moscovei, Congresul și-a întrerupt lucrările. Următoarea ședință are loc joi.

Raportul de activitate al Comitetului Central al P.C.U.S.

prezentat de primul secretar al C. C. al P. C. U. S., tovarășul N. S. HRUȘCIOV

MOSCOVA 17 (Agerpres). — TASS transmite:

Primul secretar al C. C. al P.C.U.S., N. S. Hrușciov, a prezentat în fața celui de-al XXII-lea Congres al Partidului Comunist al Uniunii Sovietice raportul de activitate al Comitetului Central. El a declarat că viața a confirmat întrutotul justețea concluziilor teoretice și orientării politice a partidului, a liniei sale generale, trasată de cel de-al XX-lea Congres al partidului.

N. S. Hrușciov a subliniat că baza dezvoltării lumii în actuala etapă istorică, pivotul ei, a devenit întrecerea între cele două sisteme sociale mondiale — socialist și capitalist. In prezent nu imperialismul, ci socialismul devine factorul hotărîtor al dezvoltării mondiale.

A fost confirmată concluzia că în epoca actuală războaiele dintre state nu sînt inevitabile, că ele pot fi preîntîmpinate.

Tendința generală de putrezire continuă a capitalismului, a arătat în continuare N. S. Hrușciov, acționează mai departe cu o forță implacabilă. Capitalismul nu este în stare să rezolve niciuna din problemele actuale care stau în fața omenirii. S.U.A. și-au pierdut superioritatea absolută în producția și comerțul mondial capitalist.

In condițiile actuale, a spus N. S. Hrușciov, a apărut perspectiva de a obține coexistența pașnică în întreaga perioadă, în decursul căreia trebuie să-și găsească rezolvare problemele sociale și politice care despart astăzi lumea.

Caracterizînd situația mondială actuală și situația internațională a Uniunii Sovietice, N. S. Hrușciov a declarat delegaților că anii care au trecut după Congresul al XX-lea al P.C.U.S. au avut pentru întreaga omenire o excepțională însemnătate istorică mondială.

Uniunea Sovietică a pășit în perioada construcției desfășurate a comunismului. Socialismul s-a consolidat în cadrul întregii comunități mondiale socialiste. Evenimentele „cele mai importante din ultimii ani au constituit o expresie a principalei legități a vremurilor noastre: s-a desfășurat impetuos procesul de creștere și întărire a forțelor vitale ale sistemului mondial socialist".

Orientarea partidului nostru, a spus N. S. Hrușciov, a avut o însemnătate uriașă pentru întărirea unității țărilor socialiste, a unității mișcării comuniste și muncitorești internaționale, pentru menținerea păcii generale și pentru preîntîmpinarea unui nou război mondial.

In dezvoltarea socială, a declarat N. S. Hrușciov, au ieșit tot mai mult în evidență două linii, două tendințe istorice. Una — linia progresului social, păcii și creației, a doua — linia reacțiunii, asupririi și războiului.

Socialismul a silit lumea capitalistă să bată în retragere în sfera hotărîtoare a activității — sfera producției materiale.

„Țara noastră, întregul lagăr socialist, dispun acum de o forță atît de puternică, încît este pe deplin suficientă pentru a apăra cu siguranță marile cuceriri ale socialismului de atentatele agresorilor imperialiști" — a adăugat N. S. Hrușciov.

„FAPTUL CA RAZBOIUL A PUTUT FI PREINTÎMPINAT ȘI CĂ OAMENII SOVIETICI, POPOARELE CELORLALTE ȚĂRI S-AU PUTUT BUCURA DE BINEFACERILE VIEȚII PAȘNICE, a spus N. S. Hrușciov, TREBUIE CONSIDERAT DREPT PRINCIPALUL REZULTAT AL ACTIVITĂȚII PARTIDULUI, A COMITETULUI SĂU CENTRAL, PE LINIA CREȘTERII FORȚEI STATULUI SOVIETIC, A ÎNFĂPTUIRII POLITICII EXTERNE LENINISTE, DREPT UN REZULTAT AL ACTIVITĂȚII PARTIDELOR FRĂȚEȘTI DIN ȚĂRILE SOCIALISTE, AL ACTIVIZĂRII FORȚELOR IUBITOARE DE PACE DIN TOATE ȚĂRILE".

În ultimii ani, imperialiștii au încercat nu o dată să aprindă focul unui nou război, să pună la încercare trăinicia sistemului socialist, dar de fiecare dată Uniunea Sovietică, toate țările socialiste i-au oprit la timp pe agresori.

ÎN CURSUL ÎNTRECERII PAȘNICE ÎNTRE CELE DOUĂ SISTEME, CAPITALISMUL A SUFERIT O PROFUNDĂ ÎNFRÎNGERE MORALĂ ȘI EL NU ESTE ÎN STARE SĂ REZOLVE NICIUNA DIN PROBLEMELE ACTUALE CARE STAU ÎN FAȚA OMENIRII, a subliniat N. S. Hrușciov.

(Continuare în pag. 3-a)

Aspect din sala Congresului

Pe ogoarele gospodăriei colective din Călărașii Vechi

Mecanizatorii de la S.M.T. Cuza Vodă, regiunea București, dau zor să termine cît mai grabnic însămînțările de toamnă pe tarlalele unităților deservite. In fotografie: însămînțatul grîului pe o tarla a gospodăriei colective din Călărașii Vechi.

Foto: C. DUMITRU

Vești din comuna Babadag

Folosind fiecare moment bun de lucru, mecanizatorii și muncitorii de la gospodăria agricolă de stat Babadag, raionul Istria, lucrează cu mult spor la executarea arăturilor și însămînțărilor de toamnă. Din suprafața de 870 ha arate pînă acum, 670 ha au și fost însămînțate cu griu. Au mai fost însămînțate, de asemenea, 137 ha cu secară și orz pentru masă verde.

★

La centrul de vinificație din Babadag se lucrează din plin la prelucrarea strugurilor. Pînă nu de mult s-a mustuit o cantitate de peste 130 vagoane de struguri.

Cele mai mari cantități de struguri din recolta bogată a acestui an, au fost aduse de gospodăriile agricole colective din Zebil, Satu Nou, Sarichioi și altele.

C. DOLNICEANU
corespondent

Pregătiri pentru iarnă

În ultimul timp la gospodăria agricolă colectivă „Ilie Pintilie" din comuna Smeeni, raionul Buzău, s-au făcut o serie de pregătiri pentru iarnă.

Astfel, s-a terminat și dat în folosință cel de-la doilea grajd cu o capacitate de 100 bovine, s-a prelungit saivanul pentru oi, mărindu-i-se capacitatea pînă la 1.000 capete, iar în prezent s-a terminat depozitarea furajelor necesare fermelor zootehnice.

Printre alte furaje, gospodăria a asigurat anul acesta peste 1.200 tone de porumb însilozat. De asemenea, au fost depozitate mari cantități de fînuri și concentrate.

C. BERESCU
corespondent

Să terminăm grabnic semănatul grîului

Ne aflăm într-o perioadă hotărîtoare pentru recolta de grîu a anului viitor. De modul cum în S.M.T.-uri, gospodării de stat și colective, întovărășiri agricole etc., este organizată munca de însămînțări, depinde în foarte mare măsură obținerea rezultatelor pe care le dorim.

În această privință trebuie subliniat că în unitățile unde — sub îndrumarea organizațiilor de partid, conducerile — sprijinite de comitetele sindicatelor — au acordat atenția cuvenită bunei pregătiri a însămînțărilor și folosirii întregii capacități de lucru a utilajelor, s-au obținut și se obțin succese pilduitoare. În gospodăriile de stat din regiunea Ploiești, pînă la 16 octombrie griul fusese semănat în procent de 87 la sută (9 gospodării — printre care Cilibia, Puchenii Mari, Bilciurești și Cindești au și terminat însămînțatul grîului). La gospodăria de stat „Donca Simo“" din regiunea Dobrogea, au fost însămînțate toate cele 205 ha planificate cu orz, 225 ha cu secară, iar din suprafața de 1.615 ha destinate grîului, au mai rămas de semănat numai cîteva parcele.

Trebuie subliniat însă că din păcate nu peste tot locul se acordă aceeași preocupare însămînțării grîului la timpul optim, cu respectarea indicilor de calitate prevăzuți. În regiunile Oltenia, Crișana, Iași, Argeș, însămînțatul grîului este mult rămas în urmă.

Ce trebuie făcut pentru ca semănatul grîului să fie terminat în următoarele 5—6 zile?

In primul rînd este nevoie să se acorde toată atenția eliberării terenurilor repartizate pentru grîu. Se impune ca pe tarlalele cultivate cu porumb, de pildă, ziua să se lucreze la recoltat, noaptea la tăiatul și la transportul cocenilor. Trebuie să se acorde o grijă deosebită pregătirii terenurilor. Este adevărat că în toamna acestui an, în unele regiuni, ca urmare a lipsei precipitațiilor, solul este tare și lucrările de arat și discuit se execută mai greu. Experiența unor unități demonstrează însă că dacă se iau măsuri eficiente, la timp, solul poate fi arat și apoi pregătit în bune condiții chiar și pe timp mai secetos. La gospodăria colectivă din comuna Gemeni, raionul Calafat, de exemplu, s-au confecționat tăvălugi din beton pentru sfărîmarea bolovanilor din arătură, pregătindu-se astfel un bun pat germinativ semințelor. Tot în scopul mărunțirii bulgărilor la gospodăria de stat Burila Mare, din aceeași regiune, mecanizatorii au lipit prin sudură, pe tăvălugi metalici, fiare de plug uzate. Astfel de inițiative pot fi aplicate și în alte raioane unde e nevoie ca arătura să fie bine mărunțită spre a se realiza însămînțări de cea mai bună calitate. Acolo unde sîntem nevoiți să semănăm în arătură proaspătă trebuie să folosim neapărat tăvălugul, iar adîncimea de îngropare a semințelor să fie mărită.

Pentru a se termina la timp însămînțările de toamnă se impune ca organele agricole de la regiuni și raioane, conducerile unităților agricole socialiste să ia măsuri ca un număr cît mai mare de tractoare să lucreze în două schimburi. **Unitățile agricole socialiste care au terminat sau sînt pe terminate cu însămînțările au datoria să sprijine gospodăriile de stat și colective rămase mai în urmă, transferind tractoare, semănători și alte mijloace de lucru. Acțiunii de într-ajutorare trebuie să i se acorde în aceste zile cea mai mare atenție atît la semănat, cît și la transportul recoltei de porumb, sfeclă de zahăr etc.**

De buna organizare a muncii, de îndrumarea și controlul operativ al lucrărilor depinde acum folosirea din plin a tuturor mijloacelor de lucru existente în scopul terminării grabnice a semănatului grîului de toamnă.

Pentru a-și făuri un trai tot mai îmbelșugat

Ene Marin a încercat să adoarmă, dar frămîntările nu l-au dat pace. „Mîine e duminică. Mîine un alt grup de întovărășiți se vor duce cu mașinile în vizită la o gospodărie colectivă. Iar se duc, și eu, eu stau acasă". „Da culcă-ți și tu odihnă, măi Marine, că îndată se crapă de ziuă și n-ai dormit măcar o clipă. Mai lasă gîndurile, ce te tot frămînți?" îi spuse cu vorbă caldă, Ioana, nevasta-sa. Marin nu i-a răspuns. A continuat să se frămînte. De la secretarul organizației de partid știa multe despre gospodăria colectivă. Auzise și de gospodăria colectivă din Scornicești. Se spunea că e bună, dar parcă tot nu-i venea să creadă. „M-aș duce și eu și dacă e așa cum am auzit am să fac cerere de înscriere. Nu mai aștept de loc" — a hotărît Ene Marin. În zorii dimineții, în poarta lui Ion Pătrașcu, secretarul comitetului comunal de partid ciocănește nerăbdător un om.

— Ioane, măi Ioane, tovarășe secretar...

Dînd perdeluța la o parte, Ion Pătrașcu îl zări la poartă pe Ene Marin.

— Am venit la dumneata, tovarășe secretar. Un loc în mașină poate s-o mai găsi... Da' la ce oră zici că pleacă mașinile?

— La 7, Marine.

Se întoarse acasă, mai trebălui o oră-două prin ogradă, apoi îmbrăcă hainele de sărbătoare și îi zise nevestei-si să-i puie ceva de-ale gurii. La sfat se întîlni cu alți 60 sau 70 de întovărășiți care urmau să plece cu mașinile în vizită la gospodăria colectivă din Scornicești. Drumul pînă în sat la Scornicești, n-a fost lung. Aci, la gospodărie, întovărășiții din Găneasa, raionul Slatina, au fost primiți cu multă dragoste și prietenie de către colectiviști. Cîteva ore ei i-au dus pe întovărășiți prin casele lor, pe la sectorul zootehnic, peste tot, arătîndu-le cu drag inimă averea lor obștească, bunăstarea care sălășluiește în casele lor. Cei din Găneasa au văzut și de astădată cu propriii lor ochi, traiul bun pe care și-l făuresc țăranii muncitori în gospodăria colectivă.

Spre seară s-au întors în satul lor.

— Ei, care dintre dumneavoastră o să povestiți în această seară oamenilor despre cele văzute la colectiva din Scornicești?, întreabă Ion Pătrașcu.

Noi ogoare unite

— Am să le povestesc eu, tovarășe Pătrașcu, spuse cu convingere Ene Marin. Doar ne-am interesat cu de-amănuntul despre dezvoltarea gospodăriei, de bunăstarea colectiviștilor.

Cînd au ajuns la Găneasa, mașinile au tras în fața sfatului. Aproape tot satul se adunase aci să-i aștepte pe cei care fuseseră în vizită la Scornicești. Ene Marin nu s-a lăsat prea mult așteptat și a început să povestească: „Astă noapte n-am dormit o clipă. Îmi era necaz că nu mă înscrisesem să merg și eu măcar o dată în vizită la o colectivă. Dis-de-dimineață m-am dus la tovarășul Pătrașcu și l-am rugat să mă ia și pe mine la Scornicești. M-a luat. Am făcut bine că am fost la această colectivă. Am văzut acolo, cu ochii mei, că în colectivă țăranii muncitori trăiesc mai bine. Pe unul dintre ei îl cunoșteam de mai multă vreme. Ii știam înainte oameni săraci, iar acum am văzut că trăiesc în belșug. Mulți și-au făcut case, și-au cumpărat garnituri noi de mobilă, aparate de radio, iar bucate primesc din belșug de la colectivă. Numai ca avans de 40 la sută s-a dat în această vară la ziua-muncă cîte 3 kg. de grîu. Primesc asemenea venituri pentru că ei smulg pămîntului în fiecare an roade bogate. La grîu, ei au scos în ăst an cu 700—800 kg. mai mult la ha. decît noi întovărășiții din Găneasa. Așa-i în colectivă. Se lucrează mai bine, mai organizat, iar colectiviștii după cîte am aflat la Scornicești pun mai mult suflet la aplicarea agrotehnicii. Am mai văzut la această colectivă și cele 356 de capete de bovine, din care numai vaci cu lapte 132 de bucăți, oile, porcii, păsările care le aduc colectiviștilor după cum spunea Vasile Bărbulescu, președintele gospodăriei, venituri frumoase în fiecare an. Am văzut și eleșteul de vreo 17 ha., de unde colectiviștii scot pește și, pe care cresc gîște și rațe; pe niște dealuri pe care cu ani în urmă creșteau mărăcini, colectiviștii au plantat 34 de ha. cu pomi roditori și vreo 40 de ha. cu viță de vie nobilă, de pe urma cărora obțin venituri frumoase. Dar satul cum s-a schimbat, a mai spus Ene Marin. A fost construit un cămin cultural, un magazin universal, s-a tras curent electric.

Au mai trecut alte duminici. In Găneasa, organizația de partid a organizat alte vizite cu întovărășiții la gospodăriile colective din satele vecine. Nelipsit de la toate acestea a fost și Ene Marin, și Marin D. Marin, Alexandru Zăvideanu și încă alții. Peste tot, la Oporelu, Piatra-sat, Teslui, întovărășiții din Găneasa au văzut și s-au convins că gospodăria colectivă înseamnă belșug și bunăstare.

★

A venit și ziua de 17 septembrie. In sat la Găneasa e mare sărbătoare. 103 familii de întovărășiți sărbătoresc inaugurarea gospodăriei colective. Printre aceștia se află și Ene Marin.

— Intr-un an, doi, putem și noi să avem o gospodărie puternică, bine dezvoltată. Un eleșteu de cîteva hectare putem și noi să facem la punctul „Hîrlău". Pe apele lui putem crește mii de rațe și gîște, iar pe dealul dinspre Olt, putem planta 10 sau 15 ha. cu viță de vie și pomi. Apoi putem organiza o grădină de legume și zarzavaturi pe care s-o irigăm de la apa Oltului, cum nimeni din raionul nostru nu mai are. Dar ce nu putem face acum cînd ne-am unit pămînturile, vitele și uneltele de muncă în gospodăria colectivă?, a spus la inaugurarea gospodăriei colective Ene Marin.

GH. BACIU

Datorită veniturilor mari pe care le aduce gospodăria colectivă, mulți colectiviști din comuna Roma, regiunea Suceava, și-au construit case noi, așa cum se vede în fotografie.

Foto : AGERPRES

La I. C. H. V. Odobești

Concursul strugurilor de masă — un puternic stimulent

Din inițiativa organelor de partid și de stat din regiunea Galați, la Stațiunea experimentală viticolă Odobești a avut loc în toamna aceasta concursul regional de struguri. Scopul acestuia a fost cunoașterea și consacrarea celor mai productive centre viticole și celor mai potrivite soiuri producătoare de struguri de masă, insistîndu-se totodată pe generalizarea și popularizarea metodelor folosite de unitățile viticole, pe stimularea extinderii soiurilor de struguri de masă. Cu această ocazie lucrătorii din stațiune au organizat și o expoziție cu realizările obținute în acest sector.

La acest concurs s-au prezentat 65 probe de struguri din 23 de unități agricole socialiste, din care 13 gospodării agricole colective, 9 G.A.S.-uri și de la Stațiunea experimentală viticolă Odobești.

Fiecare unitate socialistă a căutat să înfățișeze cele mai reprezentative și mai bune soiuri de struguri din anul acesta. În afară de G.A.S.-uri și G.A.C.-uri din gospodăriile consacrate (Odobești, Cotești, Panciu, Ivești și Nicorești) au participat cu produsele lor și gospodării al căror sector viticol deși tînăr, prezintă mari perspective de dezvoltare. Printre acestea menționăm G.A.S. „30 Decembrie" din raionul Bujoru, cu vii pe pante și terase, G.A.S. „Scînteia" din comuna Insurăței, raionul Brăila, care în ultimii ani a plantat cu viță nobilă peste 140 ha pe terenuri nisipoase și altele.

Dintre soiurile de struguri de masă prezentate la concurs menționăm: Chasselas d'oré și roz care are o pondere mare în regiunea Galați și este foarte mult cerută la export, Muscat Hamburg, Coarnă albă și neagră, Afuz-aly și alte soiuri raionate în podgoriile noastre.

Prezentarea strugurilor de consum a început cu soiurile albe, după care au urmat cele negre și la urmă soiurile aromate. Pentru ca aprecierea să fie cît mai obiectivă, probele au fost prezentate pe numere de ordine dinainte stabilite, fără ca degustătorul să cunoască unitatea producătoare.

Aroma fină, consistența și gustul plăcut al boabelor, în special la soiul Chasselas au fost mult apreciate la concurs. Ușor rumeniți pe o parte, strugurii acestui soi capătă în podgoriile Putnei aspectul perlelor translucide. La acest soi, pe locul întîi s-a clasat G.A.C. „Unirea" din Vîrteșcoiu.

Mult apreciat la concurs a fost și soiul Muscat Hamburg de la I.C.H.V. Odobești. Strugurii negri ai acestui soi fiind aromați, mari și încărcați cu o brumă groasă care le schimbă nuanța coloritului în negru-albăstrui sînt foarte mult căutați de consumatori. Primul loc la acest soi a fost ocupat de G.A.S. Cotești. pe locul II s-a situat G.A.S. „Victoria" din Nicorești, raionul Tecuci, iar pe locul III, G.A.S. „30 Decembrie" din Bujoru.

Calități deosebite (boabe alungite crocante, cu gust plăcut, rezistente la transport și care prezintă proprietăți foarte bune pentru conservarea pe timpul iernii) au și strugurii din categoria „Coarnelor". La acești struguri, primul loc a fost ocupat de G.A.S. Dragosloveni, raionul Focșani, al II-lea revenind G.A.C. „16 Februarie" Odobești și al III-lea gospodăriilor colective „24 Ianuarie" din Pătești, raionul Focșani și „Victoria" din Nicorești, raionul Tecuci.

Un soi foarte puțin răspîndit în regiunea noastră dar care prezintă calități deosebite ca aspect, cu boabe mari chihlimbarii, cu puține semințe, rezistent la transport și păstrare, este soiul Afuz-aly. O atenție deosebită a fost acordată de comisia de apreciere degustării strugurilor prezentați, pentru a stabili în ce localități acest soi găsește condițiile cele mai propice pentru extindere.

Unitățile concurente, prin gama mare de struguri din acest soi, prezentată la concurs, ne-au oferit posibilitatea să atingem scopul propus. N-au fost dezmințite părerile anterioare ale specialiștilor că accentul trebuie pus pe extinderea acestui soi pe nisipurile Călmățuiului și Iveștiului și în partea din sud-estul raionului Focșani, în podgoria Cotești și Jariștea. În această ordine de idei au fost apreciați strugurii prezentați de G.A.C. „Scînteia" din comuna Însurăței (locul întîi); pe al II-lea s-a clasat G.A.S. Ivești, iar pe al III-lea, soiul Afuz-aly prezentat de G.A.C. „21 Decembrie"-Jariștea și G.A.S. Cotești. În celelalte podgorii a reieșit că soiul Afuz-aly are condiții mai puțin favorabile de dezvoltare.

Un fapt îmbucurător a fost și acela că unitățile care au prezentat struguri la concurs au înțeles să urmeze cu fermitate linia trasată de partid și să livreze cantități cît mai mari de struguri de masă pentru consumul intern și extern. Cantități importante au valorificat G.A.S. Cotești, G.A.C. „24 Ianuarie" Pătești și altele.

Concursul inițiat ne-a ajutat să tragem învățăminte prețioase pentru activitatea viitoare. Astfel, avînd în vedere cerințele consumului intern și extern ca și condițiile naturale existente la noi, producerea strugurilor de masă trebuie orientată pe podgorii astfel încît să se asigure un sortiment cît mai bine eșalonat. În același timp este nevoie să se acopere cerințele în struguri proaspeți cît mai de timpuriu, din iunie și pînă tîrziu în noiembrie, fără să fie omise și soiurile care se pretează cel mai mult la păstrarea peste iarnă. Din sortimentul raionat pentru strugurii de masă în stare proaspătă accentul trebuie să cadă în primul rînd pe soiurile Chasselas, Muscat Hamburg, Coarne și Afuz-aly.

Ing. A. D. TUDOSE
și
Ing. D. BASAMAC
de la Stațiunea experimentală horti-viticolă Odobești, regiunea Galați

Își îndeplinesc obligațiile contractuale

Predau din lan porumbul contractat

In raionul Arad, recoltarea porumbului pentru boabe se apropie de sfîrșit. Paralel cu executarea acestei lucrări, membrii multor gospodării colective se îngrijesc să trimită zilnic căruțe și autocamioane încărcate cu porumb la bazele de recepție. Gospodăriile colective din Vladimirescu, Sînleani și Livada, de pildă, au achitat deja în întregime plata în natură a muncilor prestate de către S.M.T. la porumb. Acum, aceste unități dau zor să livreze întreaga cantitate de porumb contractată cu statul. Colectiviștii din Livada au predat pînă acum aproape 100.000 kg. porumb, realizînd cîștiguri frumoase. Ei trimit porumbul la bază direct din lan.

Avansuri bănești trimestriale

Gospodăria colectivă din Muntenii de Sus, raionul Vaslui, se întărește pe zi ce trece. Pentru a da posibilitate membrilor ei să primească periodic avansuri bănești, consiliul de conducere al gospodăriei a luat măsuri pentru dezvoltarea multilaterală a producției obștești și pentru contractarea unui volum cît mai mare de produse cu statul. La grîu, gospodăria colectivă a contractat cu statul predarea a 80.000 kg., cantitate care a fost livrată imediat după terminarea treierișului. Acum este în curs predarea produselor contractate cu statul din culturile de toamnă.

Din veniturile realizate — cea mai mare parte provin din vînzarea produselor către stat — s-au repartizat colectiviștilor trimestrial avansuri bănești.

Pentru consumul populației

Creșterea animalelor ia o tot mai mare dezvoltare în gospodăriile colective din regiunea București. Numărul animalelor a sporit în perioada 1 ianuarie—1 octombrie 1961, numai din cumpărări cu 13.880 vaci, 24.121 vițele, 40.812 oi, 6.616 scroafe. Obținînd producții sporite față de anul trecut, gospodăriile colective au avut putința să livreze statului, pe bază de contract, importante cantități de produse zootehnice. Pînă acum, aceste unități au predat 185.000 hl. lapte de vacă, aproape 60.000 hl. lapte de oaie, 3650 tone carne și altele.

Fond de bază mare — gospodărie puternică

La Palazu Mare, localitate din reg. Dobrogea, sînt multe lucruri ce par statornicite aici de cînd lumea. De o parte și de alta a șoselei asfaltate ce străbate satul, se înșiruie casele frumoase ale colectiviștilor, cu lumină electrică și cu antenele aparatelor de radio. În fiecare curte sînt cișmele cu apă limpede și curată. În casele acestea frumoase locuiesc colectiviștii. Vizitîndu-le, privind camerele frumos mobilate, cu biblioteci pline de cărți, mobilă nouă, covoare, ai imaginea belșugului statornicit la Palazu Mare o dată cu dezvoltarea gospodăriei colective din sat.

Această imagine a belșugului este întregită de averea obștească a gospodăriei colective. În grajdurile colectivei sînt sute de taurine, ovine, porcine. Via care se întinde pe 20 ha, dă acum un rod bogat de struguri din soiuri alese. Pe malul lacului Siut-Ghiol, sute de hectare de pămînt, — multe cultivate cu legume — sînt împînzite de canalele de irigare. Trei autocamioane, o moară cu ciocănele, mașini de bătut porumb, vînturători de cereale, tocători de nutreț și alte utilaje gospodărești completează tabloul avuției colective.

Toate acestea au fost create prin munca harnică a colectiviștilor în cei peste 11 ani de existență a gospodăriei colective. An de an, gospodăria colectivă din Palazu Mare, al cărei președinte, Gheorghe Bileca, este cunoscut ca un harnic și priceput organizator, a alocat la fondul de bază sume importante de bani, din care s-au cumpărat animale de producție, instalații pentru irigare, autocamioane și alt inventar gospodăresc. Iată cum a crescut fondul de bază al acestei gospodării în decursul anilor:

Anul	Total lei	Revin lei la 100 de ha
1950	90.400	12.428
1953	462.380	37.859
1956	1.451.933	106.216
1960	3.970.127	272.800
1961	4.450.000	305.000

Sporirea continuă a fondului de bază a dus la creșterea veniturilor gospodăriei, la retribuirea tot mai ridicată a muncii colectiviștilor.

UN MIJLOC IMPORTANT PENTRU DEZVOLTAREA MULTILATERALĂ

De la înființarea gospodăriei și pînă la începutul acestui an, reținerile în bani și produse pentru fondul de bază au reprezentat peste 2.100.000 lei. Ce se face cu acești bani? În adunările generale ale gospodăriei colective, membri de partid și alți colectiviști fruntași au propus ca din banii repartizați la fondul de bază să se cumpere animale de producție și în special vaci și vițele. Au fost și unii care nu-și dădeau seama ce sursă importantă de venituri reprezintă creșterea animalelor.

Viața însă a arătat că dreptatea era de partea comuniștilor și a celorlalți colectiviști fruntași. Dezvoltarea fermei de vaci, preocuparea pentru buna îngrijire și furajare a animalelor, a adus gospodăriei mari venituri bănești prin valorificarea pe bază de contract și pe piața neorganizată a laptelui. În 1960, gospodăria a realizat de la ferma de vaci un venit bănesc de peste 820.000 lei, iar anul acesta, veniturile din acest sector vor trece de un milion de lei.

Din experiența G.A.C. „Olga Bancic" din Palazu Mare

La sfîrșitul acestui an, ferma de taurine a gospodăriei colective din Palazu Mare va ajunge la 520 de animale din care peste 250 de vaci. Conform planului de perspectivă pînă în 1965, această fermă va ajunge la 961 taurine.

Trebuie spus că în gospodăria colectivă din Palazu Mare, îngrijirea animalelor se bucură de o atenție deosebită. În grajdurile de vaci lucrează colectiviști pricepuți, cu dragoste de meseria lor, cum sînt Florea Nicola, Mihai Pitu și Petre Nicola. Ei sînt retribuiți în raport cu producția obținută, ceea ce îi stimulează să respecte cu strictețe programul de grajd, să furajeze animalele în bune condiții, să le mulgă la timp. În 1960, gospodăria a obținut o producție medie de 3.158 litri pe cap de vacă furajată.

Investițiile făcute de gospodăria colectivă în cumpărarea de animale, ridicarea de construcții și instalarea de adăpători automate în grajduri au făcut munca îngrijitorilor mai spornică, mai ușoară.

Așa stau lucrurile și în ceea ce privește dezvoltarea culturilor legumicole. Cînd adunarea generală a discutat prima oară despre amenajarea unor terenuri și cumpărarea de utilaje pentru irigații, s-au găsit și cîte unii mai neîncrezători:

— Bine, dar la noi nu s-au mai cultivat legume!

E adevărat. La Palazu Mare nu se mai cultivaseră legume. Gospodăria colectivă a introdus și a dezvoltat cu curaj această ramură de producție. Anul acesta, suprafața irigată a gospodăriei colective a ajuns la 400 ha din care 120 ha sînt cultivate cu legume. Anul trecut, grădina de legume a adus gospodăriei un venit bănesc de 1.736.000 lei, în 1961 veniturile din legumicultură vor fi și mai mari.

TREBURI DE OAMENI GOSPODARI

Pe lîngă reținerile statutare în bani și produse, creșterea fondului de bază se realizează și pe alte căi. La gospodăria colectivă din Palazu Mare, fondul de bază a crescut și prin reținerea și creșterea întregului tineret bun pentru prăsilă. În ultimii trei ani, de pildă, s-au oprit toate vițelele bune de producție.

Munca depusă de colectiviști la ridicarea de construcții trainice și ieftine, amenajările tehnice și plantațiile, precum și inventarul gospodăresc au contribuit, de asemenea, la creșterea necontenită a fondului de bază. Aceste valori au adăugat fondului de bază în anii din urmă încă aproape 1.300.000 lei.

Gospodăria colectivă a ridicat 40 de construcții gospodărești, printre care grajduri, magazii, cotețe, pătule, ateliere și altele; colectiviștii au muncit cu sîrguință la amenajarea terenurilor pentru irigat. Anul trecut, de pildă, la chemarea organizației de partid (secretar tov. Anton Tincu) și a consiliului de conducere, toți colectiviștii au muncit cu elan la amenajarea unui canal pentru irigații transportînd voluntar peste 38.000 de metri cubi de pămînt.

★

În fiecare an, colectiviștii din Palazu Mare repartizează la fondul de bază 13—15 la sută din veniturile bănești realizate în cursul anului. Anul trecut, de pildă, ei au obținut venituri bănești de 3.470.000 lei din care au repartizat la fondul de bază suma de 472.779 lei. La aceasta s-a mai adăugat suma de 26.800 lei provenită din valorificarea unei cantități de grîu și porumb alocată, de asemenea, la fondul de bază. Valoarea fondului de bază a ajuns la sfîrșitul anului 1960, la suma de 3.970.127 lei.

În acest an, valoarea fondului de bază va crește și mai mult. Conform planului întocmit, fondul de bază se va ridica la 4.450.000 lei, dar se pare că această prevedere va fi simțitor depășită. Raportat la suta de hectare teren agricol, fondul de bază va fi la sfîrșitul acestui an de peste 305.000 de lei.

LUCIAN BLUJDEA

Șeful de echipă de la ferma de porci a gospodăriei colective din Borș, regiunea Crișana, are de ce să fie mulțumit. Cei 200 de purcei de care răspunde sînt bine îngrijiți.

Foto : AGERPRES

Două S. M. T. — două rezultate la însămînțările de toamnă

Antrenați în întrecerea socialistă mecanizatorii din S.M.T.-urile regiunii Brașov, luptă în aceste zile cu avînt sporit pentru a termina în cel mai scurt timp însămînțările de toamnă. În dorința lor de a contribui la obținerea unor producții cît mai sporite la hectar, ei nu uită nici-o clipă de calitatea lucrărilor executate pe ogoarele unităților agricole cooperatiste în care-și desfășoară activitatea.

De curînd i-am văzut la lucru pe mecanizatorii de la S.M.T. Hărman. Renumele de tractoriști fruntași nu și l-au dezmințit nici de această dată. În toate gospodăriile colective din raza de activitate colectiviștii sînt mulțumiți de calitatea lucrărilor făcute de mecanizatori.

— La noi, calitatea stă în centrul atenției, spunea organizatorul de partid din stațiune, tov. Jiga Ioan. În ultimii ani nu am avut nici o reclamație din partea colectiviștilor în ce privește calitatea lucrărilor executate de tractoriști. Nici o lucrare nu ne-a fost respinsă la recepție. De altfel, mergînd pe teren o să vă convingeți despre aceasta.

...Împreună cu tov. ing. Grigore Căicii, agronomul șef al stațiunii, vizităm gospodăriile colective din Bod și Hălchiu. Și într-un loc și-n altul mecanizatorii însămînțează ultimele suprafețe cu grîu.

La colectiva din Bod, pe două tarlale alăturate, lucrează la semănat tractoriștii Tiess Mihai și Schuster Gheorghe, ambii membri de partid. În terenul pe care se făcuse o arătură adîncă, cu scormonitorul, după care a fost pregătit un bun pat germinativ, semănatul se desfășoară în cele mai bune condiții. Mașinile merg în linie perfect dreaptă, șănțulețul lăsat de marcator — tras ca pe sfoară. Sămînța este îngropată uniform la 6—7 cm.

— Se muncește cu spor mai ales că, așa după cum ne-am înțeles cu conducerea gospodăriei colective, sămînța este adusă din vreme la capul locului — spune tov. ing. Căicii. Aceasta îi ajută pe mecanizatori să nu aibă goluri în producție, să lucreze din plin, fără întreruperi.

— Cam cît realizează zilnic?

— Între 15-18 ha. Nu este prea mult deoarece terenul pregătit ca-n palmă, fără bolovani, permite tractoristului să lucreze cu o viteză sporită.

— Tot așa ne-au lucrat tractoriștii și în toamna anului trecut, interveni în discuție tov. Bejan Mihai, președintele gospodăriei. Cu ajutorul lor am izbutit să depășim planul la producția de grîu cu aproape 200 kg la ha.

— Recolte la fel de bune — completează agronomul șef al stațiunii — ba chiar și mai sporite, s-au obținut în acest an și în gospodăriile colective din Cristian, Ghimbav, Rîșnov, Hălchiu și altele.

La gospodăria colectivă din Hălchiu, mecanizatorii din brigada II-a condusă de comunistul Reip Willi, pregăteau terenul pe cele 100 ha de pe care se recoltaseră cartofii.

— Este ultima suprafață pe care o mai avem de semănat, ne infor-

ION LEȘEANU

(Continuare în pag. 4-a)

VACILE DE MARE PRODUCTIVITATE
ASIGURA VENITURI IMPORTANTE

„Crescători!

Puteți realiza venituri sporite pentru gospodăria voastră, dacă contractați vițele prin oficiile zonale ale Intreprinderii de Stat pentru Aprovizionarea cu Animale de Reproducție — I.S.A.A.R. — care oferă avansuri bănești prețuri bune la preluare, precum și alte avantaje.

I.S.A.A.R.-ul contractează toate vițelele, chiar de la naștere, indiferent de rasă.

GOSPODARII AGRICOLE COLECTIVE
ȘI INTOVĂRĂȘIRI AGRICOLE!

Procurați-vă vaci, vițele și oi prin oficiile zonale ale I.S.A.A.R.-ului, care vă asigură livrarea de animale de înaltă valoare zootehnică, la prețuri avantajoase".

Fătările timpurii — o metodă eficace în creșterea ovinelor

Experiența unităților agricole socialiste fruntașe din țara noastră a arătat că metoda fătărilor timpurii este un mijloc important de sporire a efectivelor de ovine, de ridicare a productivității lor. Pentru extinderea și reușita acestei metode, în gospodăriile de stat din țara noastră monta la ovine a început în acest an cu 1—2 luni mai devreme decît în anii trecuți. Se știe că pe lîngă ceilalți factori, anotimpul în care au loc monta și fătarea — prin condițiile diferite de temperatură, lumină și hrană pe care le oferă — influențează în mare măsură asupra fecundității și prolificității la ovine. Cercetările făcute în Uniunea Sovietică și în țara noastră au arătat că prin practicarea fătărilor timpurii se obține cel mai mare procent de fecunditate și cea mai ridicată prolificitate la oi. În comparație cu fătările tîrzii, în cazul practicării fătărilor timpurii prolificitatea poate crește cu 15—30 la sută. În plus, mieii născuți iarna au o greutate corporală mai mare la naștere, sînt mai viguroși, rezistă mai bine la căldurile de peste vară, precum și la boli. Experiența stațiunilor experimentale și a gospodăriilor de stat fruntașe în creșterea oilor a dovedit că producția de lînă la prima tundere a mieilor fătați timpuriu este cu 30-42 la sută mai mare decît a celor proveniți din fătările tîrzii. Cercetările întreprinse la stațiunea experimentală zootehnică Pădureni, regiunea Banat, au arătat că la prima tundere se poate obține un plus de circa 1 kg lînă de fiecare cirlan de rasă merinos obținut din fătările timpurii. CONSIDERÎND CĂ ÎN ANUL 1962 ÎN GOSPODĂRIILE DE STAT SE VOR OBȚINE UN NUMĂR DE PESTE 600.000 MIEI DIN FĂTĂRILE TIMPURII, ACEASTA ÎNSEAMNĂ UN RIDICAT SPOR DE LÎNĂ.

Ca urmare a prolificității sporite a oilor datorită aplicării fătărilor timpurii și a reducerii simțitoare a pierderilor de miei prin practicarea acestei metode ritmul de înmulțire a turmelor de ovine se mărește cu circa 25 la sută cu condiția asigurării furajelor și a adăposturilor necesare pentru iarnă.

Un alt avantaj important pe care-l aduc fătările timpurii este și acela că mieii necorespunzători pentru prăsilă pot fi valorificați pentru carne în condiții mai economice decît cei proveniți din fătările tîrzii. În condițiile țării noastre cu pășuni întinse, această metodă prezintă o mare importanță, realizîndu-se astfel carnea de batal la un preț ieftin, deoarece tineretul ovin poate fi îngrășat vara pe pășune.

Prin practicarea fătărilor timpurii, gospodăriile agricole socialiste pot obține de la oi și o producție sporită de lapte, ca urmare a creșterii producției de lapte zilnice în momentul scoaterii lor la pășune.

Toate aceste avantaje sînt posibile de realizat cu condiția asigurării unei bune furajări și adăpostiri a oilor gestante. De aceea, conducerile gospodăriilor de stat și colective unde se folosește această metodă, trebuie să ia măsuri corespunzătoare să asigure ovinelor pentru iarnă furaje suficiente și adăposturi corespunzătoare.

Ing. TRAIAN BÎLBÎIE

Al 4-lea avans în bani

Gospodăria agricolă colectivă „21 Decembrie" din comuna Jariștea, raionul Focșani, regiunea Galați, are ca activitate de bază viticultura. Din cele 500 ha de vie nobilă, pînă de curînd s-au valorificat peste 300.000 kg struguri de masă, din varietățile Ceasla și Muscat Hamburg. În prezent, se culeg struguri din varietățile Coarnă, Crîmpoșie și altele.

În același ritm se desfășoară și culesul strugurilor pentru vinificație din soiurile Fetească, Risling, Tămîioasă romînească. Pînă acum, s-au cules și s-au transportat la uzinele vin-alcool peste 430.000 kg struguri care au cîte 250 grame de zahăr la litrul de must. Colectiviștii se bucură din plin de roadele muncii lor. Pînă acum, au fost date 4 avansuri în bani, ultimul fiind acordat chiar de curînd. Pentru cele 138.400 zile-muncă efectuate s-au împărțit, drept avansuri suma de 1.384.000 lei.

Printre fruntașii gospodăriei se numără și Spiridon Palade, din satul Poiana Părului, care pe lîngă avansul de 700 kg grîu, a mai primit tot ca avans și 7.000 lei.

VASILE N. MUȘAT
corespondent

Așa cum a fost modificat

Deasupra cifrei trecută în cerneală la rubrica „Porcine — ieșiri prin vînzări la contract" se află o altă cifră scrisă cu creionul; cea dintîi — 400, cea de a doua — 500. Această modificare își are tîlcul ei. Iată-l:

Astă iarnă, la discutarea planului de producție, adunarea generală a colectiviștilor de aici, din Comana, regiunea Dobrogea, au discutat amănunțit, pe îndelete și cu chibzuială, fiecare prevedere în parte. „4.000 de kg. de porumb boabe la hectar — foarte bine, se poate!... Și la grîu e bine, da, și la floarea-soarelui... Mai citește o dată, cît lapte să obținem de la o vacă? 2.700 de litri? Păi tot cît am obținut anul trecut? Puneți măcar cu vreo două sute de litri mai mult, fir-ar să fie — mergem doar înainte, nu?" Argument de bună seamă puternic, și de el a trebuit să se țină seama.

A urmat la rînd prevederea despre creșterea și valorificarea porcilor — cea amintită la începutul acestor rînduri. Contabilul gospodăriei a citit-o, neuitînd să adauge: „Vînzînd prin contract 400 de porci, înseamnă că depășim cu 56 de capete planul pe anul trecut, cu 130 pe cel din 1959, cu 254 planul pe 1958". Era vădit, un răspuns la acel „mergem doar înainte". Numai că adunarea generală avea să hotărască nu pur și simplu mers înainte, ci un mers înainte cît mai spornic, pe măsura puterilor colectivei. Așa se face că s-a hotărît livrarea a 500 de porci — adică cu 156 mai mult decît în 1960.

Acesta este tîlcul cifrei trecută în creion la susamintita rubrică a planului de producție. Chiar atunci în adunare, tovarășul Hudițeanu, președintele gospodăriei, și-a trecut-o în nelipsitu-i carnețel. Era astfel sigur că realizarea ei nu va rămîne vorbă goală. Și, așa cum se va vedea, n-a rămas.

Împreună cu biroul organizației de partid, consiliul de conducere al gospodăriei a hotărît, firește, măsurile cuvenite. Intîi și întîi să fie întărit colectivul îngrijitorilor de porci — a fost hotărîrea. Doar de îngrijitori depind nemijlocit lichidarea risipei de furaje, buna îngrijire a animalelor și predarea acestora îndată ce au ajuns la greutatea indicată. Pe temeiul priceperii și al răspunderii cu care muncesc, au fost repartizați în acest sector încă doi membri de partid, ceea ce înseamnă că din 6 colectiviști îngrijitori de porci, 4 sînt comuniști. S-a mai hotărît extinderea îngrășătoriilor și construirea a încă unei maternități de scroafe.

La o privire superficială s-ar putea crede că 6 îngrijitori sînt cam mulți pentru îngrășarea a 500 de porci. În realitate însă, lucrurile stau altfel.

Mai întîi, pentru că o dată cu modificarea planului de livrări, a fost modificată și prevederea referitoare la creșterea scroafelor de prăsilă. În maternitățile de scroafe, gospodăria are acum 141 de capete față de 82 cîte avea la sfîrșitul anului trecut.

În al doilea rînd și strîns legat de aceasta „materialul pus la îngrășat" — cum spun zootehnicienii, e cu mult mai numeros decît va fi predat pînă la acoperirea contractului pe acest an. După ce la începutul lunii noiembrie ultimii 80 de porci din lotul de 500 vor lua drumul abatoarelor, în îngrășătorii vor mai rămîne alți aproape 300 de godaci buni de predat în primele luni ale anului viitor. Lucru foarte chibzuit dacă ținem seama că în 1962 gospodăria și-a propus să valorifice la contract pe puțin 800 de porci grași.

★

Peste 10 săptămîni consiliul de conducere al gospodăriei colective din Comana va prezenta adunării colectiviștilor darea de seamă cuprinzînd înfăptuirile din acest an.

De bună seamă că în mulțimea de date și cifre va fi amintită atunci și modificarea făcută cu creionul la rubrica „Porcine — vînzări prin contract". Așa va fi găsită, în parte, și explicația altei măsuri hotărîte în iarnă de adunarea generală și respectată întrutotul: repartizarea lunară de avansuri bănești colectiviștilor.

T. OPREA

Jucați la LOZ în PLIC
LOZUL CEL MARE 5.000 lei
LOZ ÎN PLIC

Continuarea raportului prezentat de tovarăşul N. S. HRUŞCIOV

Creşterea continuă a forţei sistemului socialist, transformarea lui în factorul hotărîtor al dezvoltării mondiale

N. S. Hruşciov a relevat că în perioada care s-a scurs, s-a încheiat o etapă importantă în dezvoltarea istorică a sistemului mondial socialist. Acest sistem devine factorul decisiv al dezvoltării societăţii. Economia sistemului mondial socialist continuă să se dezvolte într-un ritm incomparabil mai rapid decît economia capitalistă. În 1960 ţările socialiste au sporit volumul producţiei industriale în comparaţie cu 1937 de 6,8 ori, în timp ce ţările capitaliste cu mai puţin de 2,5 ori. Cota-parte a ţărilor socialismului în producţia industrială mondială s-a ridicat de la 27 la sută în 1955 la aproximativ 36 la sută în 1960. Dezvoltarea economiei sistemului mondial socialist are o orientare industrială.

„Cu deplin temei se poate afirma că pe arena mondială există o comunitate socialistă trainică a popoarelor libere".

După cum a subliniat Nikita Hruşciov, creşterea puterii statelor socialiste înseamnă o întărire a factorilor materiali şi morali ai păcii. Astăzi nu se mai pot aborda problemele fundamentale ale contemporaneităţii, problemele războiului şi păcii, de pildă, numai din punctul de vedere al valabilităţii legilor capitalismului. „Astăzi, nu imperialismul cu apucăturile sale bestiale, ci socialismul cu idealurile sale de pace şi progres, devine factorul hotărîtor al dezvoltării lumii".

Lumea socialistă nu se teme de nici un fel de vicisitudini şi zguduiri, a declarat N. S. Hruşciov. Totodată el a subliniat că reacţiunea mondială se orientează tot mai mult spre lovirea din afară a statelor socialiste.

„Fireşte, imperialiştii se pot lansa în aventuri periculoase, dar nu au şanse de reuşită".

Dacă totuşi, sfidînd raţiunea — a declarat N. S. Hruşciov, imperialiştii vor cuteza să atace ţările socialiste şi să azvîrle omenirea în abisul unui nimicitor război mondial, atunci acest pas nebunesc va fi şi ultimul lor pas, va fi sfîrşitul întregului sistem al capitalismului.

N. S. Hruşciov a declarat: „Sîntem convinşi că în întrecerea cu capitalismul victoria va fi de partea socialismului. Sîntem convinşi că această victorie va fi repurtată în întrecere paşnică, nu pe calea dezlănţuirii unui război. Noi am stat, stăm şi vom sta pe poziţiile coexistenţei paşnice a statelor cu orînduiri sociale diferite, vom face totul pentru întărirea păcii în lumea întreagă".

Ascuţirea contradicţiilor în ţările capitalului, creşterea luptei revoluţionare şi avîntului mişcării de eliberare naţională

Primul secretar al C.C. al P.C.U.S. a constatat că s-a confirmat concluzia Congresului al XX-lea al partidului că ţările capitalismului se îndreaptă neabătut spre noi zguduiri economice şi sociale. În ultimii ani, a spus el, a avut loc o nouă ascuţire a contradicţiilor atît în interiorul ţărilor capitaliste cît şi a contradicţiilor dintre ele, s-a produs destrămarea imperiilor coloniale, au luat o amploare uriaşă lupta clasei muncitoare şi mişcarea de eliberare naţională a popoarelor.

Tendinţa generală a putrezirii capitalismului continuă să acţioneze cu o forţă implacabilă. Principala ţară a capitalismului, S.U.A., a resimţit în 5 ani două scăderi de producţie cu caracter de criză, iar în total în perioada postbelică s-au înregistrat acolo patru depresiuni de acest fel. S.U.A. şi-au pierdut superioritatea absolută în producţia mondială capitalistă şi în comerţ şi astăzi se află printre celelalte ţări capitaliste aproximativ la acelaşi loc ca înainte de război. S-a produs o slăbire vizibilă a poziţiilor Angliei şi Franţei. Au înaintat puternic ţările învinse, îndeosebi Germania occidentală şi Japonia.

Între statele imperialiste au reapărut contradicţiile dinainte de război şi au apărut altele noi, a spus N. S. Hruşciov. Tot mai înverşunată devine lupta dintre imperialiştii englezi şi vest-germani pentru o situaţie dominantă în Europa occidentală. În lupta împotriva imperialismului englez, imperialismul francez încearcă să se sprijine pe duşmanul său de ieri — monopolurile vest-germane. Dar această alianţă nefirească, ca o căsătorie din calcul, se întoarce tot mai des împotriva Franţei însăşi. Puternice contradicţii despart S.U.A. de Anglia şi de alte state imperialiste, ele se manifestă şi în cadrul N.A.T.O. şi al celorlalte blocuri agresive.

Devine tot mai evident că statele imperialiste şi liderii lor se tem de slăbirea încordării internaţionale, deoarece tocmai în condiţiile încordării le este mai uşor să înjghebeze blocuri militare, să ţină popoarele într-o stare de teamă faţă de o pretinsă ameninţare din partea ţărilor socialiste.

Astăzi, a declarat N. S. Hruşciov, S.U.A., care au devenit centrul reacţiunii mondiale, joacă rolul de principal nucleu agresiv. Imperialiştii din S.U.A. acţionează în alianţă cu militariştii şi revanşarzii vest-germani, ameninţînd pacea şi securitatea popoarelor.

N. S Hruşciov a spus că anii dintre 1960—1970 sînt anii destrămării totale a sistemului colonial al imperialismului. Tot mai şubrede devin poziţiile imperialismului în Asia, Africa şi în America Latină. În ultimii şase ani, 28 de state şi-au cucerit independenţa politică.

Nu trebuie însă să se uite că deşi sistemul colonial s-a prăbuşit, rămăşiţele sale nu au fost lichidate, a spus N. S. Hruşciov. În toţi aceşti ani, a adăugat el, Uniunea Sovietică, îndeplinindu-şi neabătut datoria ei internaţionalistă, a acordat ajutor popoarelor care luptă împotriva imperialismului şi colonialismului. „Unora această poziţie nu le este pe plac. Ce să-i faci ! Acestea sînt convingerile noastre".

Dorim din tot sufletul succes tuturor acelora care luptă în prezent împotriva imperialismului, pentru libertatea şi fericirea lor, a declarat N. S. Hruşciov. Noi considerăm că este un drept inalienabil al popoarelor să pună capăt asupririi străine şi vom sprijini lupta lor dreaptă. Colonialismul este condamnat şi pe mormîntul său se va înfige un ţăruş din lemn de plop. Aceasta este voinţa popoarelor, acesta este mersul istoriei !

N. S. Hruşciov a relevat totodată că jumătate din numărul statelor care au apărut ca urmare a destrămării sistemului colonial sînt înlănţuite de grele tratate inegale. „În centrul sistemului colonial, reînnoit, dar nu mai puţin ruşinos, se găsesc Statele Unite ale Americii. În rolul de cei mai apropiaţi aliaţi ai lor şi totodată de concurenţi apare colonialismul englez, precum şi imperialismul vest-german care înlătură pe faţă monopolurile engleze şi franceze din Africa, Orientul Apropiat şi Mijlociu".

Relevînd că ţările care s-au eliberat de sub jugul colonial au intrat într-o nouă perioadă a dezvoltării lor, N. S. Hruşciov a spus că în cercurile conducătoare din aceste ţări există forţe care se tem de colaborarea în continuare cu cercurile democratice, progresiste, ale naţiunii. Aceste forţe se situează pe linia compromisului cu imperialismul din afară şi cu feudalismul din interiorul ţărilor lor, recurg la metode dictatoriale.

N. S. Hruşciov a arătat totodată că, cu cît este mai trainică unitatea forţelor naţionale democratice, cu cît sînt efectuate mai temeinic transformările social-economice necesare, cu atît mai puternic este tînărul stat. În această ordine de idei N. S. Hruşciov a citat exemplul Cubei.

Agentura imperialiştilor, a arătat N. S. Hruşciov, sfătuieşte tot mai des popoarele ţărilor eliberate să nu se grăbească cu transformările, încearcă să le sugereze ideea că nu vor putea evita calea lungă pe care au parcurs-o ţările capitaliste din Europa şi America.

Comuniştii socot că popoarele pot lichida înapoierea seculară mergînd pe calea socialismului. „Dar noi nu impunem nimănui ideile noastre şi sîntem sincer convinşi că, mai devreme sau mai tîrziu, toate popoarele vor înţelege că nu există altă cale spre fericire şi bunăstare".

Referindu-se la problemele mişcării muncitoreşti internaţionale, Nikita Hruşciov a spus că comuniştii, continuînd să demaşte netemeinicia ideologică şi acţiunile scizioniste ale liderilor de dreapta ai social-democraţiei, doresc în acelaşi timp să colaboreze cu toate forţele sănătoase din rîndurile socialiştilor, să acţioneze împreună cu ele în lupta pentru pace, democraţie şi socialism. „Aceasta nu este o lozincă tactică de moment, aceasta este linia generală a mişcării comuniste, dictată de interesele fundamentale ale clasei muncitoare".

Primul secretar al C.C. al P.C.U.S. a subliniat că hotărîrile Congresului al XX-lea, sprijinite de partidele frăţeşti, au sporit puternicele forţe creatoare ale mişcării comuniste, au contribuit la restabilirea spiritului şi stilului leninist în viaţa partidelor frăţeşti, în relaţiile dintre ele.

N. S. Hruşciov a spus: „În ultimii ani, consfătuirile reprezentanţilor partidelor comuniste şi muncitoreşti au fost jaloane importante în dezvoltarea mişcării comuniste mondiale. Consfătuirile internaţionale ale comuniştilor constituie una din formele stabilite de partidele frăţeşti, care asigură în condiţiile actuale colaborarea lor de luptă".

N. S. Hruşciov a comunicat că în anii care s-au scurs familia comuniştilor din toate ţările a mai crescut cu încă 12 partide, iar numărul total al comuniştilor cu 7 milioane de oameni.

Relevînd că partidele comuniste şi muncitoreşti respectă cu stricteţe unitatea de acţiune, N. S. Hruşciov a spus: Numai conducătorii Uniunii Comuniştilor din Iugoslavia, care suferă în mod vădit de închistare naţională, s-au abătut de pe drumul drept marxist-leninist pe o cărare întortochiată care i-a dus în mlaştina revizionismului. Nu numai activitatea teoretică ci şi practica conducerii Uniunii Comuniştilor din Iugoslavia este pătrunsă de ideile revizioniste.

P.C.U.S. a criticat şi va critica concepţiile revizioniste ale conducătorilor iugoslavi, a declarat N. S. Hruşciov.

N. S. Hruşciov a declarat că comuniştii sînt împotriva exportului de revoluţie. „Ideile nu pot fi introduse cu baionete, cum se spunea în trecut, sau cum ar fi mai just să se spună acum, cu rachetele".

Noi nu vom recunoaşte însă nimănui, a spus el, dreptul de a exporta contrarevoluţia, dreptul de a îndeplini funcţii de jandarm internaţional.

Încercările imperialiştilor de a se amesteca în treburile popoarelor care s-au ridicat la revoluţie nu înseamnă nimic altceva decît agresiune, o ameninţare la adresa păcii generale. Trebuie să declarăm fără înconjur, a spus N. S. Hruşciov, că în cazul exportului imperialist de contrarevoluţie comuniştii vor chema popoarele tuturor ţărilor să se unească strîns, să-şi mobilizeze forţele şi, sprijinindu-se pe puterea sistemului mondial socialist, să dea o ripostă hotărîtoare duşmanilor libertăţii, duşmanilor păcii. „Aşadar, după faptă şi răsplată !"

Principiile coexistenţei paşnice — linia generală a politicii externe a Uniunii Sovietice

N. S. Hruşciov a reamintit că în ultimele luni imperialiştii au creat în mod conştient o situaţie periculoasă în centrul Europei. În condiţiile agravării situaţiei internaţionale am fost nevoiţi să adoptăm măsurile necesare pentru a feri ţara noastră de atentatele agresorilor şi a salva omenirea de pericolul unui nou război.

N. S. Hruşciov a declarat că principiile coexistenţei paşnice rămîn invariabil la baza orientării generale a politicii externe sovietice. Dar pericolul de război poate fi cu greu preîntîmpinat numai în mod unilateral. „Puterile occidentale, care ar trebui să fie nu mai puţin interesate decît noi în evitarea unei catastrofe termonucleare, trebuie, la rîndul lor, să arate că sînt gata să caute căi pentru reglementarea problemelor litigioase pe o bază reciproc acceptabilă".

LUPTA PENTRU DEZARMAREA GENERALĂ ŞI TOTALĂ, a spus N. S. Hruşciov, constituie o parte integrantă deosebit de importantă, a activităţii P.C.U.S. în domeniul politicii externe. Este vorba nu despre o dezarmare unilaterală a socialismului în faţa imperialismului şi invers, ci de renunţarea generală la arme ca mijloc de rezolvare a problemelor interstatale litigioase.

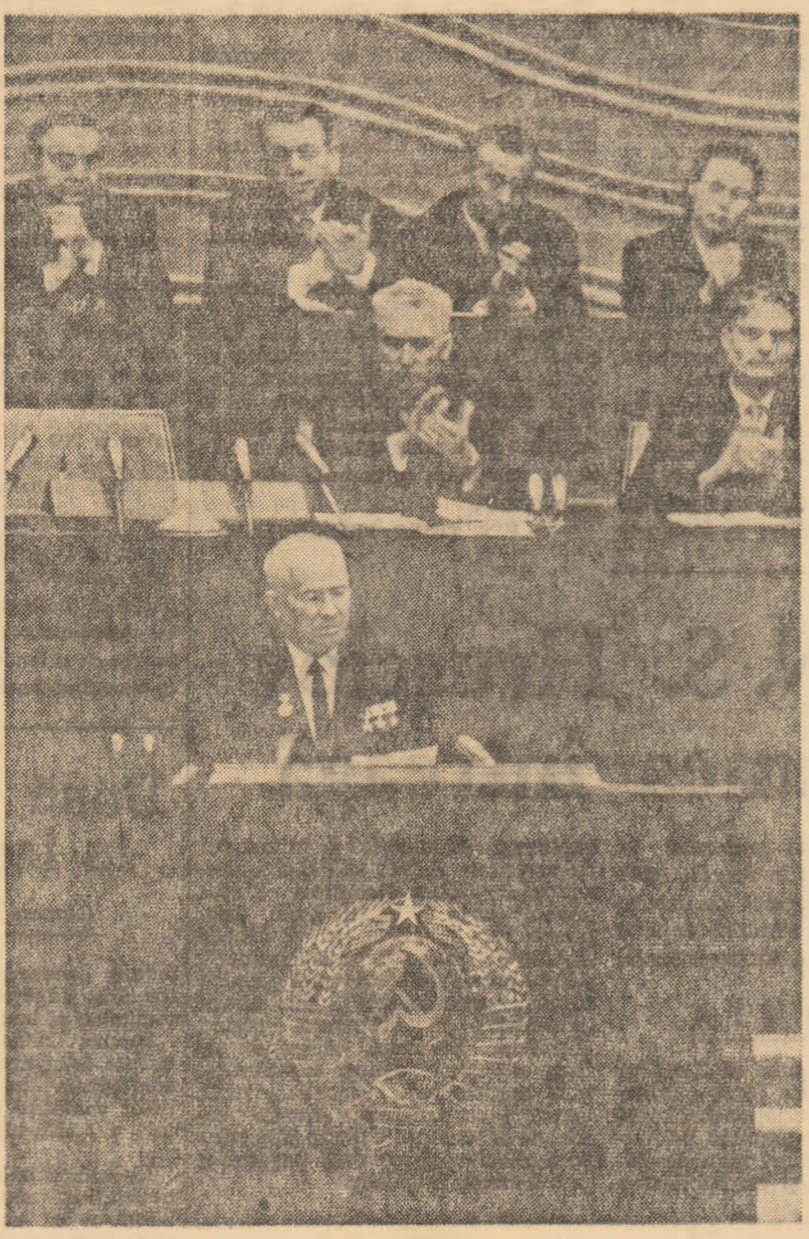

PROBLEMA LICHIDĂRII RĂMĂŞIŢELOR CELUI DE-AL DOILEA RĂZBOI MONDIAL, a declarat el, are cea mai mare importanţă pentru menţinerea şi întărirea păcii. Noi şi astăzi sîntem gata să căutăm împreună cu puterile occidentale pe bază de tratative, o soluţie reciproc acceptabilă şi pusă de acord.

Referindu-se la recentele convorbiri ale ministrului Gromiko cu secretarul de stat şi cu preşedintele S.U.A., precum şi cu primul ministru al Angliei, N. S. Hruşciov a spus: După aceste convorbiri noi am căpătat impresia că puterile occidentale manifestă o anumită înţelegere a situaţiei şi că sînt dispuse să caute rezolvarea problemei germane şi a problemei Berlinului occidental pe o bază reciproc acceptabilă.

Unii politicieni occidentali ne dau nouă, ca să spunem aşa, „un sfat bun", declarînd că semnarea tratatului de pace este periculoasă pentru Uniunea Sovietică şi celelalte ţări socialiste. Cum trebuie înţeles acest lucru ? De cînd se consideră că războiul este periculos doar pentru o singură parte ?

Considerăm că în prezent forţele socialismului, toate forţele care stau pe poziţiile luptei pentru pace, sînt mai puternice decît forţele imperialiste agresive. Dar chiar dacă am fi de acord cu preşedintele Statelor Unite, care a declarat recent că forţele noastre sînt egale, şi în acest caz, evident, este neraţional să se ameninţe cu războiul. Întrucît se recunoaşte egalitatea forţelor, din aceasta să fie trase concluziile necesare. În zilele noastre este periculos să se ducă o politică de pe poziţii de forţă.

N. S. Hruşciov a declarat: Tratatul de pace cu Germania trebuie să fie şi va fi semnat împreună cu puterile occidentale sau fără ele.

N. S. Hruşciov a declarat din nou că pe baza Tratatului de pace cu Germania va fi normalizată şi situaţia Berlinului occidental ca oraş liber, demilitarizat.

Subliniind că U.R.S.S. nu a dat nici un ultimatum propunînd încheierea Tratatului de pace cu Germania, N. S. Hruşciov a spus: „Guvernul sovietic insistă şi în prezent asupra soluţionării cît se poate de rapide a problemei germane, el este împotriva amînării ei la infinit. Dacă puterile occidentale vor manifesta dorinţa ca problema germană să fie reglementată, atunci chestiunea termenelor semnării Tratatului de pace cu Germania nu va mai avea atîta importanţă; nu vom mai insista atunci ca tratatul de pace să fie semnat în mod obligatoriu pînă la data de 31 decembrie 1961. Principalul este să rezolvăm problema lichidării rămăşiţelor celui de-al doilea război mondial, să semnăm Tratatul de pace cu Germania. În aceasta rezidă miezul chestiunii".

N. S. Hruşciov a subliniat că de mult a devenit actuală PROBLEMA ÎMBUNATAŢIRII ESENŢIALE A MECANISMULUI O.N.U. care „în anii războiului rece a ruginit şi a început să funcţioneze defectuos". Este timpul, în sfîrşit, să se restabilească drepturile legitime ale R. P. Chineze în O.N.U. În situaţia care s-a creat ar fi cel mai raţional să se încheie Tratatul de pace cu cele două state germane şi ele să fie primite în O.N.U. Este timpul ca pentru cele trei grupuri de state care s-au statornicit în lume — socialiste, neutre şi imperialiste — să fie instaurată o adevărată egalitate în drepturi în toate organele O.N.U.

N. S. Hruşciov a declarat: Trebuie rezolvată în conformitate cu interesele vitale ale popoarelor PROBLEMA LICHIDARII DEFINITIVE A ASUPRIRII COLONIALE ÎN TOATE FORMELE ŞI MANIFESTARILE EI.

Un rol destul de important în însănătoşirea întregii situaţii internaţionale poate să-l aibă REZOLVAREA PROBLEMELOR POLITICE REGIONALE CARE AU DEVENIT ACTUALE. El a enumerat în rîndul acestor probleme crearea unor zone denuclearizate, în primul rînd în Europa şi în Extremul Orient, încheierea unui pact de neagresiune între ţările organizaţiei Tratatului de la Varşovia şi ţările blocului militar nord-atlantic, crearea unei zone de dezangajare a forţelor armate ale grupărilor militare şi reducerea forţelor armate aflate pe teritorii străine.

Drumul spre îmbunătăţirea situaţiei internaţionale îl vedem în DEZVOLTAREA CONTINUA A RELAŢIILOR ECONOMICE CU TOATE ŢARILE, a declarat N. S Hruşciov.

Referindu-se la relaţiile cu S.U.A., el a declarat: Principalul este ca S.U.A. să renunţe la rezolvarea problemelor litigioase prin război şi să-şi întemeieze relaţiile internaţionale pe principiile întrecerii economice paşnice. Dacă realismul va repurta victoria în politica S.U.A., va fi înlăturat un obstacol serios din calea însănătoşirii întregii situaţii internaţionale. De pe urma unei asemenea abordări a problemelor vor avea de cîştigat nu numai popoarele ţărilor noastre, ci şi celelalte popoare, cauza păcii în lumea întreagă.

Intenţionăm să lărgim şi să întărim relaţiile economice şi culturale normale cu Anglia, Franţa, Italia, Germania occidentală şi cu alte ţări din Europa occidentală, a declarat în continuare N. S. Hruşciov. În ultimii ani, în această direcţie s-a realizat un vizibil progres şi totul depinde acum de partenerii noştri.

Primul secretar al C.C. al P.C.U.S. a subliniat că oamenii sovietici sînt profund satisfăcuţi de dezvoltarea colaborării U.R.S.S. cu marile puteri ale Asiei — India şi Indonezia precum şi cu celelalte ţări din Asia şi Africa, care s-au eliberat de sub jugul străin — Birmania, Cambodgia, Ceylon, Republica Arabă Unită, Irak, Guineea, Ghana, Mali, Maroc, Tunisia, Somalia şi altele. N. S. Hruşciov a declarat că Uniunea Sovietică va dezvolta colaborarea economică cu Republica Arabă Siria.

Relevînd că după îndelungi şi chinuitoare încercări, în Congo a fost creat un guvern care s-a declarat succesor al guvernului lui Patrice Lumumba, N. S. Hruşciov a declarat: „Guvernul sovietic este gata să acorde poporului congolez ajutor în rezolvarea problemelor grele care stau în faţa lui în lupta pentru lichidarea urmărilor jugului colonial".

N. S. Hruşciov a declarat: „ÎN CONDIŢIILE ACTUALE A APĂRUT PERSPECTIVA DE A SE REALIZA COEXISTENŢA PAŞNICĂ ÎN ÎNTREAGA PERIOADĂ ÎN CURSUL CĂREIA TREBUIE SĂ-ŞI GĂSEASCĂ REZOLVAREA PROBLEMELE SOCIALE ŞI POLITICE CARE DESPART ÎN PREZENT LUMEA. Este vorba de faptul că încă înainte de victoria deplină a socialismului pe pămînt, în condiţiile menţinerii capitalismului într-o parte a lumii, va apărea posibilitatea reală de a exclude războiul mondial din viaţa societăţii".

Trebuie să înţelegem, a continuat N. S. Hruşciov, că în primul rînd de popoarele înseşi, de hotărîrea lor şi de acţiunile lor va depinde: dacă va fi pace pe pămînt sau dacă omenirea va fi atrasă în catastrofa unui nou război mondial.

„Popoarele pot şi trebuie să facă inofensivi pe cei ce sînt stăpîniţi de ideile nebuneşti ale militarismului şi războiului. În lupta pentru pace popoarele constituie o forţă hotărîtoare".

Primul secretar al C.C. al P.C.U.S. a spus că din situaţia internaţională actuală pentru politica externă a Uniunii Sovietice decurg următoarele sarcini:

— să aplicăm cu fermitate şi consecvenţă principiul coexistenţei paşnice a statelor cu orînduiri sociale diferite ca linie generală a politicii externe a Uniunii Sovietice;

— să întărim unitatea ţărilor socialismului pe bază de colaborare şi într-ajutorare frăţească, să ne aducem contribuţia la întărirea puterii sistemului socialist mondial;

— să dezvoltăm contacte şi să colaborăm cu toţi luptătorii pentru pace din întreaga lume;

— să întărim solidaritatea proletară cu clasa muncitoare şi oamenii muncii din întreaga lume, să acordăm tot sprijinul moral şi material popoarelor care luptă pentru eliberarea lor de sub jugul imperialist şi colonial, pentru întărirea independenţei lor;

— să dezvoltăm în cea mai largă măsură relaţiile internaţionale, colaborarea economică şi comerţul cu toate ţările care doresc să întreţină astfel de relaţii cu Uniunea Sovietică.

— să ducem o politică externă activă şi suplă, luptînd pentru reglementarea problemelor internaţionale actuale pe calea tratativelor, să demascăm uneltirile şi manevrele aţîţătorilor la război.

Planul septenal — etapă importantă în crearea bazei tehnico-materiale a comunismului

Trecînd la problemele în legătură cu intrarea Uniunii Sovietice în perioada construcţiei desfăşurate a comunismului, N. S. Hruşciov a declarat că U.R.S.S. a păşit mult înainte în rezolvarea sarcinii economice fundamentale — de a ajunge din urmă şi de a întrece cele mai dezvoltate ţări capitaliste în producţia pe cap de locuitor.

În ultimii ani, U.R.S.S., continuînd să întreacă în mod considerabil S.U.A. în ce priveşte ritmul creşterii producţiei, a început să le întreacă şi în ce priveşte sporul absolut la multe produse dintre cele mai importante.

În prezent Uniunea Sovietică produce aproape o cincime din întreaga producţie industrială mondială.

Avem toate posibilităţile nu numai de a îndeplini, ci şi a depăşi planul septenal.

Pînă la sfîrşitul anului 1965 în U.R.S.S. nu va mai exista nici un fel de impozite percepute de la populaţie.

În prezent 40 la sută din muncitori şi peste 23 la sută din colhoznici au studii medii şi superioare.

RELAŢIILE DINTRE CLASE ÎN U.R.S.S. AU INTRAT ÎNTR-O NOUA ETAPA A DEZVOLTARII LOR. Democraţia proletară se transformă într-o democraţie socialistă a întregului popor.

Nikita Hruşciov a declarat că factorul principal şi determinant în activitatea P.C.U.S. după Congresul al XX-lea a fost lupta pentru îndeplinirea sarcinilor fundamentale ale perioadei construcţiei desfăşurate a comunismului.

Printre aceste sarcini el a enumerat crearea bazei tehnico-materiale a comunismului, întărirea continuă a puterii economice a U.R.S.S., educarea comunistă a oamenilor muncii, satisfacerea tot mai deplină a nevoilor materiale şi spirituale crescînde ale poporului.

Toate ramurile economiei naţionale sovietice se dezvoltă în ritm accelerat, a spus N. S. Hruşciov.

Creşte necontenit bunăstarea poporului. Ştiinţa şi cultura sovietică au atins culmi noi. Se îndeplineşte cu succes planul septenal. U.R.S.S. a făcut un însemnat pas înainte în rezolvarea sarcinii economice fundamentale — a ajunge din urmă şi a depăşi ţările capitaliste cele mai dezvoltate în ceea ce priveşte producţia pe cap de locuitor, ţinîndu-se seama că populaţia a crescut din 1956 cu 20 milioane de oameni şi este acum de aproape 220 milioane.

N. S. Hruşciov a mai comunicat că în timp de şase ani producţia industrială a crescut cu aproape 80 la sută. Deosebit de semnificative sînt realizările în ramurile principale ale industriei grele, căreia îi revine rolul hotărîtor în crearea bazei tehnice-materiale a comunismului.

N. S. Hruşciov a mai spus că ÎNTRE ANII 1956—1961 INVESTIŢIILE DE STAT ÎN ECONOMIA NAŢIONALĂ AU FOST DE 156 MILIARDE RUBLE. ACEASTA ESTE MAI MULT DECÎT S-A INVESTIT ÎN TOŢI ANII PUTERII SOVIETICE PÎNA LA CONGRESUL AL XX-LEA AL PARTIDULUI. Au intrat în funcţiune circa 6.000 de întreprinderi mari de stat.

Anii trecuţi se caracterizează prin creşterea rapidă a productivităţii muncii. În anul 1961 productivitatea muncii va depăşi în industrie cu 43 la sută nivelul anului 1955, în construcţii cu 60 la sută, în transportul feroviar cu 56 la sută. În total s-a obţinut pe această bază un spor de aproape 70 la sută din întregul spor al producţiei industriale.

N. S. Hruşciov a subliniat că „planurile noastre sînt planuri ale construcţiei paşnice". Partidul, a adăugat el, se preocupă de ridicarea puterii economice a ţării, ţinînd seama în permanenţă de necesitatea întăririi capacităţii ei de apărare.

„În prezent, dispunem de rachete balistice intercontinentale, de armerachetă antiaeriene, de rachete pentru trupele terestre, pentru aviaţie şi pentru forţele maritime militare. Se înfăptuieşte cu succes construcţia flotei submarine. Ea este înzestrată cu motoare atomice, este înarmată cu rachete balistice, precum şi cu rachete de autoghidaj".

REÎNZESTRAREA ARMATEI SOVIETICE CU TEHNICA RACHETO-NUCLEARA A FOST ÎNCHEIATA ÎN ÎNTREGIME, a declarat N. S. Hruşciov. „În prezent imperialiştii nu vor mai putea să se dedea nepedepsiţi şantajului militar împotriva ţărilor iubitoare de pace. În mîinile poporului sovietic, care construieşte comunismul, arma atomică şi cu hidrogen slujeşte în mod ferm cauza păcii".

În prezent producţia industrială a U.R.S.S. reprezintă peste 60 la sută din cea americană. N. S. Hruşciov a amintit că doar cu 10—11 ani în urmă Uniunea Sovietică producea mai puţin de 30 la sută din producţia industrială a S.U.A.

În prezent, a comunicat N. S. Hruşciov, Uniunea Sovietică produce aproape o cincime din întreaga producţie industrială mondială — mai mult decît Anglia, Franţa, Italia, Canada, Japonia, Belgia şi Olanda luate laolaltă.

Primul secretar al Comitetului Central al P.C.U.S. a comunicat că în comparaţie cu perioada anterioară de cinci ani investiţiile în agricultură s-au dublat atingînd în perioada 1956—1960 27,2 miliarde ruble. Au fost livrate agriculturii 747.000 tractoare.

El a declarat că VALORIFICAREA PAMÎNTURILOR ÎNŢELENITE ESTE O MĂREAŢĂ REALIZARE A EROICULUI POPOR SOVIETIC ÎN CONSTRUCŢIA COMUNISMULUI, OPERA CARE VA DĂINUI PESTE VEACURI.

Sarcina valorificării pămînturilor înţelenite, a spus el, a fost înfăptuită cu succes. Au fost arate 41,8 milioane ha de noi terenuri. În prezent pămînturile desţelenite dau peste 40 la sută din întreaga cantitate de cereale achiziţionate din ţară.

În 1961, a comunicat N. S. Hruşciov, statul va achiziţiona aproximativ 3.300 milioane puduri de cereale — cu 450 milioane puduri mai mult decît în anul trecut. „Aceasta este o mare victorie a partidului şi poporului. Ea este cu atît mai preţioasă cu cît a fost cucerită într-un an care nu este cel mai bun în ceea ce priveşte condiţiile de climă".

Subliniind că „rezervele noastre sînt uriaşe", N. S. Hruşciov a declarat că ele permit ca în viitorii cîţiva ani SĂ SPORIM ACHIZIŢIILE DE CEREALE LA 4.200 MILIOANE PUDURI, DE CARNE — LA 13 MILIOANE TONE, DE LAPTE — LA 50 MILIOANE TONE ANUAL.

În anii viitori urmează să se valorifice în U.R.S.S. încă cel puţin 8 milioane de hectare de pămînturi înţelenite.

P.C.U.S. se preocupă de perspectivele dezvoltării agriculturii pe o perioadă de 20 de ani, trasînd sarcina unei mari sporiri a producţiei agricole.

În Uniunea Sovietică, trei pătrimi din venitul naţional se folosesc pentru satisfacerea nevoilor personale ale oamenilor muncii, a spus primul secretar al C.C. al P.C.U.S., subliniind că în condiţiile socialismului, cu cît este mai mare venitul naţional, cu atît este mai ridicată bunăstarea poporului. În anul 1960 venitul naţional al U.R.S.S. a crescut de peste 1,5 ori, în comparaţie cu 1955.

N. S. Hruşciov a declarat că ÎN CEEA CE PRIVEŞTE VOLUMUL ŞI RITMUL CONSTRUCŢIEI DE LOCUINŢE, UNIUNEA SOVIETICA OCUPA PRIMUL LOC ÎN LUME. ÎN ULTIMII ANI ÎN U.R.S.S. SE CONSTRUIESC DE DOUA ORI MAI MULTE LOCUINŢE LA MIA DE LOCUITORI DECÎT ÎN S.U.A. ŞI FRANŢA ŞI MAI MULT DECÎT DUBLU CA ÎN ANGLIA ŞI ITALIA.

Politica partidului nostru este pătrunsă de măreaţa idee a comunismului: „TOTUL PENTRU OM, PENTRU BINELE OMULUI !"

N. S. Hruşciov a remarcat îndeosebi succesele ştiinţei sovietice în cucerirea Cosmosului, subliniind că ele au deschis o nouă epocă strălucită în dezvoltarea cunoştinţelor ştiinţifice ale omenirii.

Oamenii de ştiinţă sovietici desfăşoară pe front larg lucrări în domeniul uneia dintre cele mai importante probleme ale contemporaneităţii — realizarea reacţiei termonucleare dirijate.

Transformarea relaţiilor sociale socialiste în relaţii comuniste. Dezvoltarea democraţiei sovietice

Transpunînd în viaţă hotărîrile Congresului al XX-lea, a spus primul secretar al C.C. al P.C.U.S., partidul a acordat o mare atenţie dezvoltării şi desăvîrşirii relaţiilor socialiste de producţie şi celorlalte relaţii sociale.

„Partidul nostru consideră că aceasta este principala cale de trecere la relaţiile sociale comuniste — cel mai desăvîrşit tip de relaţii între oameni liberi, dezvoltaţi multilateral şi cu o înaltă conştiinţă, la relaţii care să se bazeze pe prietenie şi tovărăşie".

N. S. Hruşciov a declarat că relaţiile sociale se dezvoltă activ şi în sfera repartiţiei bunurilor materiale şi culturale. Aceasta se manifestă în primul rînd, în continua dezvoltare a principiului socialist al repartiţiei după muncă, ca una din premizele cele mai importante ale trecerii la principiul comunist al repartiţiei după nevoi.

Pe baza progresului tehnic, a ridicării nivelului cultural şi tehnic al oamenilor muncii se desfăşoară procesul lichidării deosebirilor esenţiale între munca intelectuală şi cea fizică, a constatat N. S. Hruşciov.

Democraţia proletară se transformă într-o democraţie socialistă a întregului popor.

Primul secretar al C.C. al P.C.U.S. a demascat afirmaţiile adversarilor ideologiei comuniste cum că comunismul ar genera un conflict inevitabil între individ şi societate că, comunismul duce la sugrumarea personalităţii. El a subliniat că „DINTRE TOATE VALORILE CREATE DE ORÎNDUIREA SOCIALISTĂ, VALOAREA CEA MAI MARE ESTE OMUL NOU — CONSTRUCTOR ACTIV AL COMUNISMULUI".

Mai departe N. S. Hruşciov a spus: „Ideologii imperialismului numesc ţările capitalismului „societate deschisă", iar Uniunea Sovietică — „societate închisă". Da, sîntem de acord: statul nostru socialist este într-adevăr închis pentru exploatarea şi jaful capitalului monopolist, pentru şomaj, tîlhărie, pentru ideologia putredă a decadentismului. Desigur, domnii imperialişti ar dori ca societatea socialistă să fie deschisă pentru activitatea de spionaj. Dar pentru activitatea de subminare împotriva socialismului, societatea sovietică este închisă, este bine zăvorîtă !"

N. S. Hruşciov a adăugat că societatea sovietică este deschisă pentru oamenii din străinătate care vin la noi cu gînduri curate. Ea este deschisă pentru comerţul cinstit, pentru schimburi de realizări ştiinţifice, tehnice şi culturale, pentru informarea veridică.

Noi am propus de mult lumii capitaliste să ne întrecem nu în cursa înarmărilor, ci în îmbunătăţirea vieţii oamenilor muncii, a declarat N. S. Hruşciov. Sîntem convinşi că capitalismul nu va face faţă acestei întreceri. Sîntem convinşi că în cele din urmă toate popoarele vor alege în mod just, vor prefera lumea cu adevărat liberă a comunismului şi vor întoarce spatele AŞANUMITEI „LUMI LIBERE" A CAPITALISMULUI.

Partidul leninist — organizatorul luptei pentru victoria comunismului

Trecînd la capitolul „Partidul leninist — organizatorul luptei pentru victoria comunismului", N. S. Hruşciov a declarat că critica cultului personalităţii şi înlăturarea urmărilor lui au avut o uriaşă însemnătate politică şi practică.

Lupta împotriva grupului antipartinic fracţionist a fost o luptă principială, o luptă politică ascuţită, lupta noului împotriva vechiului.

Restabilirea şi dezvoltarea continuă a normelor leniniste ale vieţii de partid şi a principiilor leniniste de conducere constituie una din laturile cele mai importante ale activităţii P.C.U.S. în perioada care face obiectul prezentului raport.

N. S. Hruşciov a spus: „Comuniştii sovietici pot spune cu mîndrie: nu am întinat onoarea şi demnitatea partidului leninist, autoritatea lui a crescut nemăsurat, mişcarea comunistă internaţională a urcat pe o treaptă nouă, mai înaltă. Unitatea de monolit a partidului nostru este astăzi mai puternică decît oricînd !"

La început, linia leninistă, formulată la Congresul al XX-lea, a spus N. S. Hruşciov în continuare, a trebuit să fie aplicată în condiţiile unei împotriviri înverşunate din partea elementelor antipartinice, adepte zeloase ale metodelor şi rînduielilor dominante în perioada cultului personalităţii, din partea revizioniştilor şi dogmaticilor. Împotriva liniei leniniste a partidului a acţionat grupul antipartinic fracţionist din care au făcut parte Molotov, Kaganovici, Malenkov, Voroşilov, Bulganin, Pervuhin, Saburov şi Şepilov care li s-a alăturat.

N. S. Hruşciov a subliniat că linia Congresului al XX-lea a fost aprobată cu căldură de mişcarea comunistă internaţională, de partidele marxist-leniniste frăţeşti. Trebuie relevat totodată, a spus el, că, după cum s-a dovedit mai tîrziu, linia partidului nostru în vederea combaterii urmărilor dăunătoare ale cultului personalităţii nu a găsit înţelegerea

(Continuare în pag. 4-a)

LUCRĂRILE CELUI DE AL XXII-lea CONGRES AL PARTIDULUI COMUNIST AL UNIUNII SOVIETICE

Continuarea raportului prezentat de tovarășul N. S. HRUȘCIOV

cuvenită în rîndul conducătorilor Partidului Muncii din Albania, ba mai mult, ei au dus o luptă împotriva acestei linii.

„Această poziție a conducătorilor albanezi se explică prin faptul că ei înșiși, spre regretul și mîhnirea noastră, repetă acele metode care au fost folosite în țara noastră în perioada cultului personalității", a spus N. S. Hrușciov.

El a spus: „Linia elaborată de Congresul al XX-lea al P.C.U.S. este o linie leninistă și nu putem ceda într-o problemă atît de principială nici în fața conducătorilor albanezi și nici în fața nimănui".

Conducătorii albanezi „încearcă să tragă partidul nostru înapoi la practicile care le sînt lor pe plac, dar care niciodată nu se vor mai repeta în țara noastră. Partidul nostru va înfăptui și de acum înainte cu hotărîre, neabătut, linia trasată de Congresul al XX-lea, linie care a rezistat în fața verificării timpului. Nimeni nu va reuși să ne abată de la drumul leninist" — a subliniat N. S. Hrușciov.

În ceea ce privește partidul nostru, a spus N. S. Hrușciov, el, în conformitate cu datoria sa internaționalistă, va face tot ce depinde de el pentru ca Albania să pășească în același rînd cu toate țările socialiste.

N. S. Hrușciov a declarat că puritatea învățăturii marxist-leniniste, intransigența față de orice fel de denaturări ale marilor ei principii este lege pentru P.C.U.S.

El a mai arătat că în perioada la care se referă Raportul numărul membrilor P.C.U.S. a crescut aproape cu 2,5 milioane. Dacă la Congresul al XX-lea al partidului în rîndurile lui se număru 7.215.505 comuniști, la Congresul al XXII-lea, pe data de 1 octombrie 1961, numărul comuniștilor a crescut la 9.716.005.

Primul secretar al C.C. al P.C.U.S. a spus că în rîndurile partidului există reprezentanți a peste 100 națiuni și naționalități care trăiesc în U.R.S.S.

Primul secretar al P.C.U.S. s-a oprit apoi asupra activității organizatorice a partidului și a educării cadrelor. El a subliniat că în toate problemele alături de partid merg organizațiile de masă ale oamenilor muncii, sovietele, sindicatele, Comsomolul, cooperația.

Referindu-se la problemele teoriei, N. S. Hrușciov a spus: „Vasta muncă teoretică a P.C.U.S. este întruchipată în modul cel mai deplin în noul său program, care constituie fundamentarea filozofică, economică și politică a construirii comunismului în țara noastră".

P.C.U.S., a declarat N. S. Hrușciov, consideră construcția comunistă în U.R.S.S. drept o îndeplinire a datoriei sale internaționaliste față de oamenii muncii din toate țările. P.C.U.S. va lupta și de acum înainte în mod neobosit pentru întărirea sistemului mondial socialist, pentru unitatea întregii mișcări comuniste și muncitorești internaționale. P.C.U.S. va dezvolta legăturile frățești cu toate partidele comuniste și muncitorești; va duce împreună cu ele luptă hotărîtă pentru puritatea marxism-leninismului, împotriva a tot felul de manifestări ale oportunismului, ale revizionismului contemporan, ca primejdie principală, împotriva dogmatismului și sectarismului.

În partea finală a raportului de activitate, primul secretar al C.C. al P.C.U.S. a declarat în mod solemn în numele Partidului Comunist și poporului sovietic că Uniunea Sovietică va înfăptui și pe viitor în mod neabătut politica externă leninistă de pace, tinzînd spre statornicirea încrederii și colaborării reciproce cu toate statele, indiferent de orînduirea lor socială. Uniunea Sovietică va lupta și pe viitor pentru slăbirea încordării internaționale, pentru dezarmarea generală și totală în condițiile unui strict control internațional.

Uniunea Sovietică se adresează din nou guvernelor și popoarelor țărilor care împreună cu ea au luptat împotriva Germaniei hitleriste cu chemarea de a lichida rămășițele celui de-al doilea război mondial, de a înlătura tot ce împiedică consolidarea păcii și prieteniei între popoare, tot ceea ce implică pericolul unui nou război.

„Noi chemăm guvernele tuturor țărilor la înțelegere reciprocă și colaborare, la rezolvarea pe cale pașnică a problemelor internaționale acute — a spus N. S. Hrușciov. Datoria sfîntă a popoarelor este de a duce o luptă perseverentă și activă, cu toate mijloacele accesibile, în vederea menținerii și consolidării păcii pe pămînt".

(TEXT PRESCURTAT)

Raportul prezentat de N. S. Hrușciov în centrul presei din lumea întreagă

R. S. CEHOSLOVACĂ

Ziarele apărute în număr festiv în ziua de 18 octombrie, au publicat pe larg textul raportului de activitate al C.C. al P.C.U.S. prezentat de N. S. Hrușciov la cel de-al XXII-lea Congres al Partidului Comunist al Uniunii Sovietice.

R. D. GERMANĂ

„Cauza poporului va învinge în lumea întreagă", „Omenirea va trăi în comunism", „Secolul comunismului a și început", „Idealurile socialismului, păcii și progresului factori hotărîtori pentru dezvoltarea lumii întregi" — iată titluri sub care toate ziarele din R.D. Germană au publicat textul raportului prezentat de N. S. Hrușciov la Congresul al XXII-lea al P.C.U.S. care s-a deschis la Moscova în ziua de 17 octombrie.

R. P. POLONĂ

Raportul de activitate al C.C. al P.C.U.S. prezentat de Nikita Hrușciov la cel de-al XXII-lea Congres al partidului a stîrnit viu interes și ample discuții în R. P. Polonă. Oamenii muncii de la orașe și sate salută călduros Congresul al XXII-lea al P.C.U.S., iar ziarele poloneze publică raportul prezentat la Congres de N. S. Hrușciov, numeroase articole, comentarii, informații și corespondențe în legătură cu lucrările Congresului. Oamenii muncii din R.P. Polonă au putut citi în ziarul „Trybuna Ludu" o amplă corespondență din Moscova în care se subliniază că lucrările Congresului constituie o manifestare a fidelității față de linia leninistă a partidului.

FRANȚA

Lucrările celui de-al XXII-lea Congres al P.C.U.S. se bucură de atenția deosebită a ziarelor ce apar la Paris. Ziarul „L'Humanité" a publicat pe două pagini și jumătate materialele Congresului, oferind cititorilor expunerea amănunțită a raportului de activitate al C.C. al P.C.U.S. prezentat de N. S. Hrușciov. Corespondentul special al ziarului scrie: „Bilanțul victoriei clare și reale, o lecție de morală comunistă. O declarație cu privire la pace în întreaga lume — acestea sînt ideile fundamentale ale Raportului de activitate al Comitetului Central al Partidului Comunist al Uniunii Sovietice, prezentat de Nikita Hrușciov la Congresul al XXII-lea al P.C.U.S.

De asemenea, ziarele burgheze din capitala Franței rezervă largi spații raportului expus de N. S. Hrușciov. Ziarul „Combat", bunăoară, scoate în evidență în mod deosebit partea din raportul prezentat de Nikita Hrușciov în care se arată că guvernul Uniunii Sovietice este gata să amîne semnarea Tratatului de pace, dacă guvernele țărilor occidentale vor manifesta dorința de a reglementa problema germană.

ANGLIA

Expunerea lui Nikita Hrușciov la Congresul al XXII-lea al P.C.U.S. preocupă în mod deosebit presa londoneză. Ziarele publică extrase ample din Raportul prezentat la Congres, subliniind în special cele spuse de N. S. Hrușciov cu privire la inevitabilitatea victoriei depline a socialismului în întreaga lume.

JAPONIA

Lucrările Congresului al XXII-lea al P.C.U.S. își găsesc larga publicitate în toate ziarele japoneze. La 18 octombrie, ele au anunțat pe primele pagini sub titluri mari deschiderea Congresului și au publicat o expunere amănunțită a raportului de activitate al C.C. al P.C.U.S. prezentat de Nikita Hrușciov. Ziarul „Asahi" scrie în legătură cu Congresul al XXII-lea al P.C.U.S.: „Războiul poate fi preintimpinat", „Orientarea spre coexistență pașnică rămîne neschimbată", iar ziarul „Yomiuri" de asemenea, scrie: „Uniunea Sovietică dispune de forța necesară pentru a preintimpina agresiunea". Ziarul „Asahi" constată cu satisfacție într-un comentariu tendința Uniunii Sovietice spre rezolvarea pe cale pașnică a problemelor litigioase.

R. P. MONGOLĂ:

Uniunea agricolă a araților „Munca"

Uniunea agricolă a araților „Munca" din provincia Hentei a luat ființă în anul 1953. La început ea nu cuprindea decît 200 de familii, care aduseseră în gospodărie doar cîteva animale. În cei opt ani de cînd a fost înființată, numărul familiilor membre ale uniunii a crescut la 633.

Uniunea are în prezent 25.035 ovine, 11.500 bovine, 4.150 cabaline și 333 de cămile. Deși la început se ocupa numai cu creșterea animalelor, de patru ani se ocupă și cu cultivarea cerealelor, zarzavaturilor și furajelor. Astăzi, pe cele 950 de hectare de pămînt cultivat lucrează zece tractoare și combine cerealiere. Surplusul de cereale este vîndut statului. Membrii uniunii se ocupă de asemenea cu cultivarea pomilor fructiferi, cu albinăritul și cu creșterea păsărilor.

R. D. VIETNAM:

Țăranii vietnamezi învață

În prezent, peste 150.000 de țărani din R. D. Vietnam învață în timpul lor liber. Începînd din anul acesta, în toate provinciile țării au fost deschise școli speciale pentru ridicarea nivelului de cultură generală a țăranilor. Elevii acestor școli îmbină cursurile teoretice cu învățămîntul în producție în diferite ramuri ale agriculturii.

Scopul acestui program de învățămînt al țăranilor constă în a pregăti cadre calificate de conducători de cooperative agricole și de specialiști în domeniul agriculturii.

Îndeplinirea planului de producție e urmărită cu perseverență

Ca pretutindeni în țara noastră și la Bălești toamna a sosit cu tolba doldora de roade, dînd serios de lucru colectiviștilor care abia de prididesc cu strînsul. Bilanțul muncii colectiviștilor din Bălești este deosebit de bogat, și acum, cînd filele calendarului rămîn din ce în ce mai puține, contabilul gospodăriei nu-și vede capul de treburi.

— Pînă în prezent, după calculele noastre, îmi spune contabilul, avem curajul să spunem că anul acesta gospodăria va îndeplini planul de producție la toți indicii.

Într-adevăr, faptele și actele dovedesc că pînă acum gospodăria colectivă „Al 3-lea Congres al P.M.R." din Bălești, raionul Rîmnicu-Sărat, nu numai că a îndeplinit dar a și depășit majoritatea prevederilor de plan. Să ne oprim, de pildă, la producția vegetală. La cultura griului, bunăoară, datorită lucrării terenului în condiții agrotehnice superioare, și a folosirii unor soiuri de mare productivitate, producția a fost cu 357 de kg. la ha. mai mare decît cea planificată și cu peste 750 de kg. decît cea a anului trecut. Lucrul acesta a permis gospodăriei să împartă membrilor ca avans cîte 4 kg. de griu la ziua-muncă și să vîndă statului 230 de tone de griu, cu 20 tone peste prevederile inițiale ale contractului. Tot astfel, la cultura florii-soarelui, producția planificată a fost depășită cu 230 de kg. la ha., la mazăre și orz cu cîte 600 de kg. la ha., iar la porumb și sfeclă de zahăr, culturi care sînt în curs de recoltare, producțiile vor fi, dacă ținem seama de rezultatele obținute pe suprafețele recoltate, cu circa 200 și respectiv 1.000 de kg. mai mari decît cele înscrise în plan. Rezultate asemănătoare au obținut colectiviștii din Bălești și în sectorul zootehnic. Mai întîi, merită a fi subliniat faptul că în privința procurării de animale prevederile planului au fost depășite la toate speciile. Astfel, folosind cu chibzuială atît creditele primite de la stat cît și fonduri proprii, gospodăria a cumpărat anul acesta 54 vaci, 154 de vițele, 187 de oi, 20 scroafe, 250 de purcei pentru îngrășat, 4.500 de pui și 20 stupi de albine, față de 50 vaci, 150 de vițele, 100 de oi, 14 scroafe, și 4.000 de pui cît și-a propus prin planul de producție. În ceea ce privește producția în sectorul zootehnic, trebuie spus că datorită aplicării sistemului de retribuire în funcție de rezultatele muncii, sistem care îi cointeresează într-o mare măsură pe îngrijitori, și la creșterea animalelor se obțin rezultate bune.

De altfel, despre lucrul acesta ne vorbește faptul că pînă în prezent din sectorul creșterii animalelor s-a realizat un venit de peste 250.000 de lei (față de 213.500 lei planificați pe întreg anul), iar pînă la sfîrșitul anului venitul în acest sector se va ridica, îndeosebi prin predarea celor 250 de porci grași contractați, la mai bine de 500.000 lei.

Ar mai fi multe de spus despre realizările colectiviștilor din Bălești. Se cade să amintim, bunăoară, despre cele 20 de construcții destinate producției ridicate de gospodărie în cele 19 luni de existență a sa (10 în anul acesta), despre iazul de 10 ha. pe care colectiviștii l-au amenajat (în afara planului) și populat cu puiet de pește, despre veniturile bănești ale colectivei care vor fi cu 300.000—400.000 de lei mai mari decît prevede planul, despre faptul că valoarea zilei-muncă va fi de peste 35 de lei, din care 14 lei în numerar, etc. Toate acestea, dovedesc fără putință de tăgadă că deși în al doilea an de la înființare, gospodăria a pășit în mod ferm pe drumul consolidării sale.

Fără îndoială că aceste rezultate nu au venit de la sine. Ele sînt rodul unei bune organizări a muncii, a existenței unui plan de producție judicios întocmit, a urmăririi cu perseverență de către organizația de partid și consiliul de conducere a felului în care se îndeplinește fiecare obiectiv prevăzut în plan.

V. POMPILIU

Două S.M.T. – două rezultate la însămînțările de toamnă

(Urmare din pag. 2-a)

mează președintele gospodăriei, tov. Ilie Căpățînă. Pe data de 20 terminăm și însămînțatul acesteia.

Lucruri bune se pot spune și despre felul cum se desfășoară însămînțările în celelalte 17 gospodării colective din raza de activitate a S.M.T.-ului Hărman.

★

În raionul Agnita își desfășoară activitatea mecanizatorii de la S.M.T.-ul cu același nume. Și aici sînt tractoriști harnici care muncesc cu sîrguință la realizarea sarcinilor ce le revin în actuala campanie. Printre aceștia se numără frații Rusu și alții.

Totuși această stațiune nu-și aduce aportul său la însămînțări în măsura posibilităților pe care le are. Pînă de curînd planul campaniei de toamnă al stațiunii fusese îndeplinit în proporție de numai 27,4 la sută, raionul Agnita situîndu-se printre codașii la însămînțări (planul la griu + secară a fost realizat pînă la data de 12 octombrie în proporție de 25,7 la sută).

Printre cauzele care au dus la rămînerea în urmă a însămînțărilor din raion se numără și faptul că colectivul de conducere al S.M.T. Agnita lasă ca lucrurile în campanie să se desfășoare mai mult la voia întîmplării. Așa cum spunea zilele trecute tov. Darie Ion, îndrumătorul Direcției Generale S.M.T. din M. A., personalul agronomic de la S.M.T. Agnita nu s-a îngrijit din vreme de asigurarea contractării de lucrări pînă la acoperirea integrală a sarcinilor de plan pe campanie. Pe de altă parte, deseori se ivesc cazuri de defectări în brazdă a tractoarelor, iar calitatea lucrărilor lasă de dorit. Să dăm cîteva cazuri concrete. Bunăoară la G.A.C. Fofeldea nu se contractase semănatul unei suprafețe de 90 de ha, colectiviștii de aici așteptînd pe semetiști să vină să le însămînțeze griul. La G.A.C. Ozun tractoarele se strică adeseori necesitînd introducerea lor în reparație la atelierul de zonă.

Și mai grav este faptul că în goană după hantri unii mecanizatori uită de calitatea lucrului efectuat. Este cazul tractoriștilor care lucrează în gospodăria colectivă din Marpod, unde arăturile de însămînțare se fac la o adîncime mai mică de 15 cm, neuniforme. Același lucru s-a întîmplat și la G.A.C. Hozman pe tarlaua unde lucrează tractoristul Marcu Ștefan.

★

Pentru ca și în raza de activitate a S.M.T.-ului Agnita însămînțările de toamnă să fie terminate în epoca optimă, conducerea stațiunii are datoria să înlăture cît mai grabnic lipsurile semnalate mai sus. Tractoriștii trebuie îndrumați să execute numai lucrări de calitate — chezășie sigură a dobîndirii unor producții cît mai sporite la hectar.

SPORT

Aspecte de la etapa regională a „Cupei Agriculturii"

ALEXANDRIA. — Cele mai bune echipe de oină, handbal, gimnastică, ca și cei mai buni cicliști din comunele și satele regiunii București s-au întrecut recent în cadrul etapei regionale a *„Cupei Agriculturii"*, care s-a desfășurat la Alexandria. Printre concurenți erau prezenți tineri colectiviști, muncitori din G.A.S.-uri și S.M.T.-uri, elevi și eleve, fii și fiice ai harnicilor lucrători de pe ogoarele înfrățite ale regiunii București. Pe lista concurenților am întîlnit, de pildă, numele colectivistului *Gh. Copoieru*, din G.A.C. „Ilie Pintilie"-Olteni, căpitanul echipei de oină „Viață Nouă", pe tehnicianul zootehnist *Vasile Burlacu*, de la G.A.S. Sighireanu, campion raional la ciclism, pe tractoristul *Nicolae Ciurea*, din echipa de handbal a colectiviștilor din comuna Mavrodin (raionul Alexandria) și alții.

Mare parte dintre concurenți participau pentru prima oară la această competiție și nu aveau o pregătire prea avansată. Dar, cu toții erau animați de dorința de a reprezenta cu cinste culorile asociațiilor sportive din care făceau parte. Echipa de oină a colectiviștilor din comuna Radu Negru (Călărași) a străbătut cale de peste 200 de km. pentru a participa la întrecerile de la Alexandria. O distanță destul de mare au parcurs și cicliștii din comunele Tărtășești (Răcari) și Armășești (Urziceni). Dorința de a obține rezultate cît mai bune și de a se califica pentru întrecerile finale, a învins oboseala drumului. Dar, să redăm cîteva aspecte și rezultate de la aceste întreceri.

Startul în întrecerea cicliștilor s-a dat din fața arcului de triumf din centrul orașului Alexandria, unde erau prezenți numeroși spectatori. Chiar de la plecare, concurenții rulează puternic. După vreo 6 km,, se desprind din pluton tinerii *V. Burlacu* (Sighireanu), *I. Șerbănescu* și *V. Stroie* (Tărtășești), care iau un avans apreciabil. Ei ajung, în aceeași ordine, în comuna Adănești, unde fac cale întoarsă. Cei 3 „fugari" se apropie vertiginos de linia de sosire, primul loc fiind ocupat de *I. Șerbănescu*.

Am urmărit apoi, pe stadionul „Progresul" din localitate, jocurile de oină și handbal, ca și demonstrația de gimnastică a echipei din comuna Țigănești (raionul Alexandria), căreia i-a revenit cinstea de a reprezenta regiunea București la întrecerile finale, ce vor avea loc în zilele de 27, 28 și 29 octombrie, în regiunea Oltenia.

În primul meci al turneului de oină, echipa colectiviștilor din comuna *Radu Negru* a întrecut, la un scor strîns: 8—6, formația *Unirea-Bila* (Drăgănești-Vlașca), iar în meciul următor, echipa *Viață Nouă-Olteni* a dispus cu 9—3 de formația *Avîntul-Băduleasa*. Apoi, s-a disputat meciul decisiv pentru primul loc, dintre echipele *Viață Nouă-Olteni* și *Drum Nou-Radu Negru*, victoria revenind primei formații cu 8—5.

Întrecerile de pe stadionul din Alexandria s-au încheiat odată cu disputarea meciului de handbal dintre echipele masculine *Progresul-Mavrodin* și *Știința-Drăgănești*. A cîștigat cu 8—4 (5—2) echipa colectiviștilor din Mavrodin.

Oameni ai muncii de la sate!

La librăriile și magazinele cooperației de consum găsiți ultimele noutăți apărute de cărți politice, beletristice, agro-zootehnice și de popularizare a științei.

De asemenea, cărțile pe care doriți să le citiți le puteți procura și de la difuzorii de cărți de la sate sau comandîndu-le de la librăria „Cartea prin poștă" din București, str. Biserica Enei nr. 16.

Realizarea planului de construcții în Trustul gostat Brașov nu-i la nivelul posibilităților

În anul acesta, Trustul regional gostat Brașov a primit importante sarcini de plan privind sporirea efectivului de animale și în primul rînd a vacilor de lapte. În vederea asigurării adăposturilor necesare șeptelului cît și pentru îmbunătățirea condițiilor de muncă și de trai ale salariaților gospodăriilor, Trustului respectiv i-au fost puse la dispoziție 37.608.000 lei fonduri de investiții pentru construirea a 65 de grajduri pentru vaci, 17 grajduri pentru tineretul animal, 12 creșe pentru viței, silozuri pentru păstrarea furajelor murate, ca și cantine și locuințe pentru muncitori.

Avînd fondurile asigurate, conducerea Trustului Gostat Brașov, în frunte cu tov. director Alexandru Spiridon, s-a străduit încă de la începutul anului să contracteze cu T.R.C.L. Brașov un volum sporit de lucrări și să sprijine buna desfășurare a muncii pe șantierele deschise. Colaboratorii serviciului de construcții din cadrul Trustului Gostat au efectuat în mod regulat controlul pe șantiere, colaborînd îndeaproape cu tehnicienii întreprinderilor constructoare. S-a reușit în acest fel să se găsească unele soluții mai economicoase, fapt care a dus la îmbunătățirea continuă a lucrărilor și la reducerea costului acestora.

Ca urmare a acestei permanente preocupări, multe din șantiere au fost deschise înainte de termenele prevăzute în contracte, ritmul de aprovizionare cu materiale a fost îmbunătățit, pe șantiere au existat suficiente brațe de muncă cu calificare corespunzătoare. Toate aceste măsuri au dus la realizarea unor construcții de calitate, cum sînt grajdurile de la gospodăriile de stat din Ozum, Hărman, Hălchiu și altele.

Dacă lucrurile au început bine, apoi pe parcurs s-au ivit numeroase defecțiuni. T.R.C.L. Brașov nu și-a mai respectat contractul, multe lucrări au rămas neatacate, ritmul lucrărilor pe unele șantiere a fost încetinit. Aceasta a făcut ca planul de construcții al Trustului Gostat Brașov să bată pasul pe loc. De pildă, pînă în luna septembrie se realizase un volum de lucrări în valoare de numai 15.094.000 lei, adică circa 50 la sută din plan. Abia atunci cînd s-a văzut că timpul nefavorabil bate la ușă, conducerea Trustului Gostat, cu sprijinul comitetului regional de partid, a găsit forțe și mijloace care să influențeze intensificarea ritmului de construcții în gospodăriile de stat. Așa se și explică că în ultima lună s-au executat lucrări în valoare de peste 6.000.000 lei.

Realizările dobîndite în cursul lunii septembrie arată că dacă ar fi existat o mai mare preocupare din partea Trustului regional gostat și a organelor de stat din regiune pentru desfășurarea lucrărilor de construcții, desigur că nu s-ar fi ajuns la situația ca la 15 octombrie gospodăriile de stat din Brașov să nu aibă realizat decît circa 62 la sută din planul de construcții. Numărul animalelor în gospodăriile agricole de stat a crescut în acest an cu peste 15.000 de capete. Aceasta impunea ca organele Trustului gostat să ia toate măsurile și să facă toate eforturile spre a asigura adăpostirea în condiții corespunzătoare a întregului efectiv de animale.

★

Ar fi nedrept dacă nerealizarea planului de construcții ar fi pusă numai pe seama Trustului gostat. În primul rînd o parte din răspunderea pentru nerealizarea planului revine T.R.C.L. Brașov (director tov. Centea Zeno) care n-a acordat atenția cuvenită construcțiilor din G.A.S.-uri.

La nerealizarea planului de construcții al Trustului și-a adus contribuția și Direcția construcțiilor din Departamentul Gostat, care a trimis spre adaptare o serie de proiecte directoare greșit întocmite, existînd neconcordanță între planuri și antemăsurători etc. Refacerea documentațiilor a dus la întîrzierea deschiderii unor lucrări cu peste o lună de zile. În afară de aceasta trebuie spus că și în acest an Direcția Construcțiilor a trimis Trustului respectiv documentații cu întîrziere, unele chiar prin lunile martie-aprilie. Această tărăgăneală a definitivării proiectelor ca și schimbarea cifrelor de plan de la o zi la alta au contribuit desigur la întîrzierea contractării lucrărilor și la organizarea șantierelor. E limpede că dacă documentațiile respective ar fi parvenit la timp (de pildă înainte de începerea anului), Serviciul de construcții din cadrul Trustului Brașov ar fi putut studia mai bine documentațiile și proiectele, ar fi existat timp suficient pentru obținerea avizărilor, stabilirea amplasamentelor, obținerea autorizațiilor de construcție etc. Iată deci cîteva defecțiuni organizatorice care au influențat negativ îndeplinirea planului de construcții și de care Direcția Construcțiilor din Departamentul Gostat va trebui să țină seama în viitor.

★

O mare întîrziere a lucrărilor de construcții din cadrul gospodăriilor agricole de stat din regiunea Brașov, ca, de altfel, și din alte unități din țară, provine și din cauza prea multor forme care se cer întocmite atunci cînd este vorba de amplasarea unei construcții. Bunăoară, pentru ca o lucrare să poată fi începută, fie că este un complex zootehnic în valoare de 6—700.000 lei, fie că este vorba de o fîntînă în valoare de 2.000 de lei, sînt cerute aceleași aprobări de la forurile de specialitate.

Pentru construirea unui obiectiv într-o gospodărie de stat, să zicem un grajd sau conductă de apă își dau avizul: Consiliul Tehnico-Științific (C.T.S.) din Ministerul Agriculturii și Comisia Tehnică Interioară (C.T.I.) din cadrul Trustului respectiv. Urmează apoi avizul comisiei de amplasare din unitatea respectivă, din care face parte directorul gospodăriei, delegatul Trustului și alții. După aceasta, documentele respective merg la comisia de avizare a Trustului și cu viza acesteia se reîntorc la Departamentul Gostat unde sînt vizate de șefii direcțiilor și binențeles de șeful departamentului. După aceasta începe acțiunea de obținere a autorizației de construcții, cerîndu-se avizul C.T.S. de pe lîngă sfatul popular regional, al Serviciului de Arhitectură și Sistematizare din raionul în care se amplasează construcția, avizul Sanepid, P.C.I. și D.S.A.P.C. care eliberează autorizația. După obținerea acestor vize se încep demersurile pentru deschiderea finanțării șantierelor de construcții, cerîndu-se și de data aceasta o serie de semnături, note explicative etc. Toate aceste forme au făcut ca unele documentații ale Trustului Brașov să se plimbe cu săptămînile pe la diversele comisii. În nici un caz aprobarea pentru deschiderea unui șantier, fie el important sau mai puțin important, după cum ne informa tov. Ghețe Iancu — șeful serviciului de construcții al Trustului Gostat Brașov — n-a durat mai puțin de 35 de zile.

Desigur este necesar ca la amplasarea și ridicarea unei construcții să se chibzuiască foarte bine. Dar oare toate aceste aprobări și vize nu s-ar putea simplifica, pentru ca să nu se piardă atît de mult timp cu obținerea lor, repercutîndu-se negativ asupra îndeplinirii planului de construcții? E necesar, credem, ca forurile de specialitate să se oprească mai mult asupra acestei probleme. În ce privește lucrările de construcții în G.A.S.-urile din regiunea Brașov, situația impune ca tovarășii din conducerea Trustului Gostat să ia toate măsurile pentru recuperarea timpului pierdut, luptînd ca pînă la sfîrșitul anului să fie ridicate toate construcțiile zootehnice prevăzute în plan, chiar dacă o parte din ele vor rămîne nefinisate. Se înțelege că în acest caz toate animalele vor avea adăposturi și nu vor rămîne afară pe timpul iernii.

PETRE ZBÎRLEA

ÎN ATENȚIA CITITORILOR

Pentru popularizarea largă și aplicarea celor mai înaintate metode și rezultate obținute de știința și practica înaintată din agricultură, — condiție de seamă pentru sporirea necontenită a producției agricole — MINISTERUL AGRICULTURII editează nu număr de 8 reviste de specialitate.

Pentru a vă asigura primirea regulată a revistelor — ajutor deosebit de prețios în munca dv. — vă invităm să faceți din timp abonamente la revistele care vă interesează.

Denumirea revistei	Numărul aparițiilor pe an	Costul abonamentelor	
		pe 6 luni	pe 12 luni
Probleme agricole	12	24 lei	48 lei
Grădina, via și livada	12	24 lei	48 lei
Probleme zootehnice și veterinare	12	24 lei	48 lei
Apicultura	12	24 lei	48 lei
Meheszet	12	18 lei	36 lei
Mecanizarea și electr. agric.	6	18 lei	36 lei
Revista Internațională pentru agricultură	6	18 lei	36 lei
Revista de geodezie și organizarea teritoriului	4		16 lei

Abonamentele pentru anul 1962 se fac pînă la data de 15 decembrie 1961, prin oficiile poștale, factorii poștali, centrele de difuzare a presei, prin difuzorii de presă din instituții și întreprinderi, precum și la Redacția Revistelor Agricole din București, Bd. Republicii 17, Raionul T. Vladimirescu.

„AGRICULTURA NOUĂ" organ al Ministerului Agriculturii și al Comitetului Central al Uniunii Sindicatelor din întreprinderile și instituțiile agricole. Apare bisăptămînal. Redacția și Administrația: Piața Scînteii nr. 1 București. Telefon: 17.60.10
Tiparul Combinatul Poligrafic Casa Scînteii „I. V. Stalin"